

주주총회소집공고

2024년 03월 11일

회 사 명 : 주식회사 엠씨넥스
대 표 이 사 : 민 동 욱
본 점 소 재 지 : 인천광역시 연수구 송도과학로16번길 13-39
송도동 엠씨넥스 타워
(전 화)02-2025-3600
(홈페이지)<http://www.mcnex.com>

작 성 책 임 자 : (직 책)상 무 (성 명)이 승 오
(전 화)02-2025-3600

주주총회 소집공고

(제20기 정기)

주주님의 건승과 댁내의 평안을 기원합니다.

당사는 상법 제363조와 정관 제 23조에 의거 제20기 정기주주총회를 아래와 같이 소집하오니 참석하여 주시기 바랍니다.

- 아 래 -

1. 일 시 : 2024년 3월 26일(화) / 오전 10시 00분

2. 장 소 : 인천광역시 연수구 송도과학로16번길 13-39 엠씨박스 타워 3층 교육장

3. 회의 목적 사항

가. 보고 사항 : ① 감사보고 ② 영업보고 ③ 내부회계관리제도 운영실태 보고
④ 외부감사인선임보고

나. 부의 사항

- 제 1호 의안 : 제20기(2023.1.1.~2023.12.31) 별도 및 연결 재무제표

[이익잉여금처분계산서(안) 포함] 승인의 건

※ 현금배당 : 주당 600원

- 제 2호 의안 : 이사 선임의 건

- 제2-1호 : 사내이사 민동욱 선임의 건
- 제2-2호 : 사내이사 서보홍 선임의 건
- 제2-3호 : 사외이사 이상오 선임의 건

- 제 3호 의안 : 감사위원이 되는 사외이사 이은영 선임의 건

- 제 4호 의안 : 감사위원회 위원 이상오 선임의 건

- 제 5호 의안 : 이사 보수 한도 승인의 건

4. 전자투표에 관한 사항

당사는 상법 제368조의4에 따른 전자투표제도를 이번 주주총회에서 활용하기로 결의하였고, 이 제도의 관리업무를 삼성증권에 위탁하였습니다. 주주님들께서는 아래에서 정한 방법에 따라 주주총회에 참석하지 아니하고 전자투표방식으로 의결권을 행사하실 수 있습니다.

가. 전자투표 관리시스템 주소 : <https://vote.samsungpop.com>

나. 전자투표 행사 기간 : 2024년 3월 16일 오전 9시 ~ 2024년 3월 25일 오후 5시
(기간 중 24시간 이용 가능)

다. 본인 인증 방법은 공동인증, 카카오페이, 휴대폰인증을 통해 주주 본인을 확인 후 의안별로 의결권 행사

라. 수정동의안처리: 주주총회에서 상정된 의안에 관하여 수정동의가 제출되는 경우 전자투표는 기권으로 처리

5. 의결권 행사에 관한 사항

우리 회사의 이번 주주총회에서는 자본시장과 금융투자업에 관한 법률의 개정에 따라 한국예탁결제원이 주주님들의 의결권을 행사할 수 없습니다. 따라서 주주님께서 한국예탁결제원에 의결권 행사에 관한 의사표시를 하실 필요가 없으며, 종전과 같이 주주총회에 참석하여 의결권을 직접 행사하시거나 또는 위임장에 의거 의결권을 간접 행사할 수 있습니다.

※ 주주총회 참석시 준비물

- 직접행사 : 주총참석장, 신분증

- 대리행사 : 주총참석장, 위임장(주주와 대리인의 인적사항 기재, 기서명날인),

대리인의 신분증

6. 경영참고사항 비치

상법 제542조의 4의 3항에 의한 경영참고사항은 당사의 본사와 하나은행 증권대행부에 비치하였고, 금융감독원 또는 한국거래소에 전자공시하여 조회가 가능하오니 참고하시기 바랍니다.

7. 기타사항

- 제20기 배당금은 1주당 현금 600원을 예정하고 있습니다.
- 주주총회 기념품은 회사경비 절감을 위하여 지급하지 않습니다.
- 주차 장소가 협소한 관계로 대중교통수단을 이용하여 주시기 바랍니다.

인천광역시 연수구 송도과학로16번길 13-39 엠씨넥스 타워
(T.02-2025-3600)

주식회사 엠씨넥스
대표이사 민 동 욱 (직인생략)

I. 사외이사 등의 활동내역과 보수에 관한 사항

1. 사외이사 등의 활동내역

가. 이사회 출석률 및 이사회 의안에 대한 찬반여부

회차	개최일자	의안내용	사외이사		
			이상오 (출석률 : 100%)	이은영 (출석률 : 100%)	오한석 (출석률 : 100%)
			찬반여부	찬반여부	찬반여부
1	23.01.06	자기주식 취득의 건	찬성	찬성	찬성
2	23.02.06	제19기 결산 이사회(별도)	찬성	찬성	찬성
3	23.02.06	대표이사 및 내부회계관리자의 내부회계관리제도 운영실태 평가보고서 승인의 건	찬성	찬성	찬성
4	23.02.21	제19기 결산 이사회(연결)	찬성	찬성	찬성
5	23.02.21	제19기 정기주주총회 소집 결의의 건	찬성	찬성	찬성
6	23.12.15	제20기 현금 배당을 위한 주주명부폐쇄 기준일 결정의 건	찬성	찬성	찬성
7	23.12.15	제20기 현금 배당의 건	찬성	찬성	찬성

나. 이사회내 위원회에서 사외이사 등의 활동내역

위원회명	구성원	활동내역		
		개최일자	의안내용	가결여부
감사위원회	이은영(위원장) 오한석, 이상오	23.05.03	2023년 1분기 내부감사 및 결산실적 보고의 건	-
		23.08.02	2023년 상반기 내부감사 및 결산실적 보고의 건	-
		23.11.03	2023년 3분기 내부감사 및 결산실적 보고의 건	-
내부거래 위원회	이상오(위원장) 오한석, 이은영	23.04.07	2023년 1분기 내부거래 실적 보고의 건	-
		23.07.07	2023년 상반기 내부거래 실적 보고의 건	-
		23.10.10	2023년 3분기 내부거래 실적 보고의 건	-

2. 사외이사 등의 보수현황

(단위 : 천원)

구분	인원수	주총승인금액	지급총액	1인당 평균 지급액	비고
사외이사	3	1,500,000	72,000	24,000	-

주1) 상기 주총승인금액은 이사회전체의 보수한도 승인금액입니다.

II. 최대주주등과의 거래내역에 관한 사항

1. 단일 거래규모가 일정규모이상인 거래

(단위 : 억원)

거래종류	거래상대방 (회사와의 관계)	거래기간	거래금액	비율(%)
-	-	-	-	-

2. 해당 사업연도중에 특정인과 해당 거래를 포함한 거래총액이 일정규모이상인 거래

(단위 : 억원)

거래상대방 (회사와의 관계)	거래종류	거래기간	거래금액	비율(%)
엠씨넥스VINA (계열회사)	매출 및 매입 등	2023.01.01 ~ 2023.12.31	4,439	62.62

※ 상기 비율은 2023년 별도기준 매출총액(7,089억원)대비 비율입니다.

III. 경영참고사항

1. 사업의 개요

가. 업계의 현황

CCM(Compact Camera Module: 초소형 카메라모듈)기술은 디지털카메라 기술에서 시작된 소형카메라 기술로서 영상 기반의 초정밀 산업이라는 특성을 갖고 있습니다. CCM기술은 휴대폰에 접목된 후 휴대폰 산업의 발달과 함께 급속한 발전을 이루어 현재 자동차용 카메라, USB카메라, 로봇용 카메라, 홈 DVR, CCTV, 의료용 카메라 등 다양한 분야로 확장되어 각종 산업에 적용되고 있습니다.

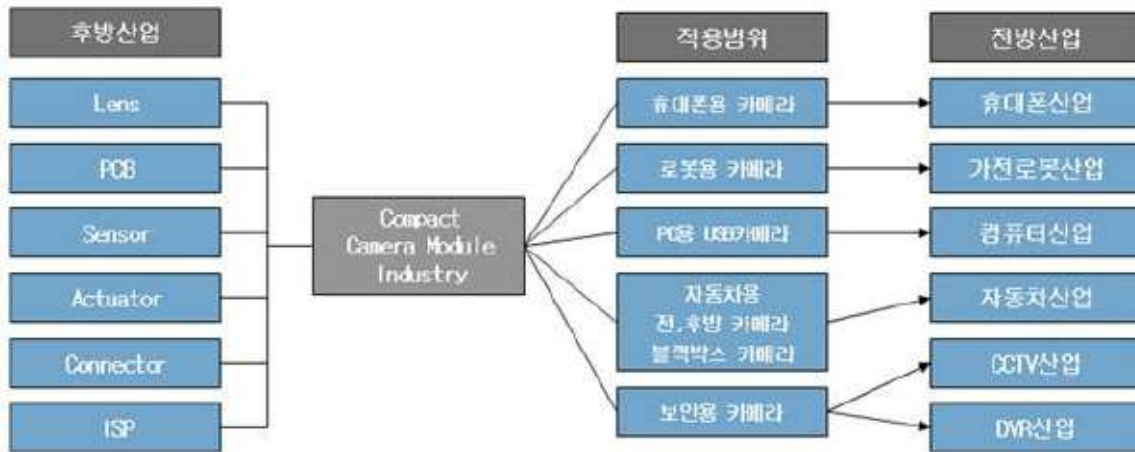

ccm산업_구조도

(자료 : 신한FSB연구소, 당사 재작성)

카메라 모듈 시장의 확장성에도 불구하고, 휴대폰용 카메라모듈 산업은 여전히 전체 카메라모듈 시장에서 50% 이상의 절대적 비중을 차지하고 있습니다. 이러한, 휴대폰용 카메라 모듈 시장은 스마트폰 카메라가 점차 멀티카메라로 불리는 Dual, Triple, Quad, Penta Camera로 진화하는 등 스마트폰 내의 카메라 수가 증가 하는 것에 기인합니다.

[모바일 카메라모듈]

휴대폰에 적용되는 카메라 모듈은 2000년부터 휴대폰에 장착되기 시작하여, 언제 어디서나 간편하게 사진을 찍고, 보고, 전송할 수 있다는 장점으로 휴대폰 시장과 함께 성장 하였습니다

최근, 전세계 IT 산업과 대한민국 성장을 이끌어 오던 스마트폰 시장은 본격적으로 성숙기에 진입하였음에도 불구하고 Dual, Triple, Quad, Penta Camera 등 휴대폰 제조사의 카메라 개수 증가 및 고화소 모델 탑재 등 차별화 전략 추구를 통해 모바일 카메라모듈 시장은 지속적으로 성장하고 있습니다.

모바일 카메라 모듈 시장의 성장은 스마트폰 제조사가 제품에 탑재하는 카메라의 고화소화, 고기능화, 다기능화, 다양화가 성장 동력으로 작용하고있는 상황입니다.

고객들의 스마트폰 카메라 성능에 대한 기대 수요가 높아지면서, 스마트폰 제조사 제품들의 전면 및 후면 카메라 모듈이 고화소화 되고 있으며, AF&OIS 등 화질 개선을 위한 부품 적용이 확대되고 있습니다.

또한, 스마트폰 카메라의 줌기능 등의 적용 및 고도화 등으로 구동계가 탑재된 카메라 모듈로 점차 진화하고 있습니다. 접사, 광원, 망원 등 3~4개의 기능을 보유한 카메라가 스마트폰 후면에 적용되어 카메라의 수가 증가하고 있고 IoT(Internet of Things) 시대에 그 기능이 강조 및 요구되고 있는 가상 및 증강현실을 구현하기 위해서 필요한 ToF(Time of Flight) 카메라까지 기술 발전이 이루어 지고 있습니다.

이처럼, 모바일 카메라 모듈 시장은 기술적 요구에 따라 탑재 개수 및 기술 고도화가 진행 중에 있으며, 이에 따라 시장 성장이 전망되고 있습니다.

모바일 카메라 모듈 외 분야에서는 전장용 카메라 모듈 시장의 성장세가 부각되고 있습니다. 이는, 첨단운전자보조시스템(Advanced Driver Assistance System, ADAS) 기능을 탑재한 차량이 증가하면서 ADAS 구현을 위한 카메라 수의 증가에 기인 합니다.

[전장 카메라모듈]

2000년대로 들어서면서 그동안 기능성에 초점을 맞추어 왔던 자동차 시장에 편의성을 위한 각종 첨단 기술들이 자동차에 접목되기 시작하였습니다. 특히, 2004년 Toyota에서 주차 보조 카메라를 채택한 이후 급속도로 경쟁 자동차 회사들이 후방 카메라를 달기 시작하면서 본격적으로 전장용 카메라 모듈 산업이 시작 되었습니다.

최근 세계 자동차산업은 완성차 제조/판매 중심에서 첨단 기술 기반의 제품과 서비스가 결합된 종합 모빌리티 산업으로 생태계가 진화하고 있습니다. 자율주행 기술 개발 경쟁 본격화, 새로운 운송수단의 등장 및 사물/차량/사람 간 연결성 확대에 따른 인포테인먼트/커넥티비티 수요 확산, 친환경 동력원에 대한 관심도 증가가 진행되고 있으며, 이에 따라 전장 카메라모듈의 수요도 증가하고 있습니다.

그중 전장 카메라모듈은 차량의 자율주행화가 가속화 됨에 따라 시장이 성장하고 있습니다. 차량에 장착되는 카메라는 주로 차량의 전후방, 실내, 외부 등에 장착되어 전후좌우 또는 사각 지대의 물체를 인식하여 운전자에게 알려주거나 센서 및 기타 장치와 연동하여 조향 장치 또는 브레이크 등을 조작하게 하여 사고를 방지하는 기능을 수행하고 있습니다.

차량용 안전장치의 경우, 과거에는 충돌 후 사고 피해를 경감하는 수동 안전 위주였다면, 자율주행화가 기술이 상용화된 현재에는 운전을 지원하고 사고를 미연에 방지하며 사고가 발생하더라도 피해가 확대되는 것을 막는 능동 안전 개념으로 바뀌고 있습니다.

ADAS 시스템은 과거 안전벨트, 에어백, 충격흡수차체 등과 같이 자동차 사고가 발생하였을 때 피해를 최소화하기 위한 수동적인 시스템을 넘어서 카메라 등의 센서를 활용하여 사고의 회피를 위한 시스템(ESC, EPS 등), 주변 차량 및 차선 감지를 통한 안전성 향상 시스템(FCW, LDWS 등), 차량 간 거리 측정 등을 통한 무인 자동 운행(ACC 등) 시스템 등으로 발전하고 있습니다.

현재 전장용 카메라는 충돌방지(AEB), 차선유지(LKA), 주차보조 등 자율주행 레벨2 이상의 다양한 환경에서 활용되는 필수장치로 전세계에서 장착 의무화로 인해 비증증가 추세에 있습니다. 또한, 초고화질 광각 카메라와 같은 하드웨어 개발에 더해, 자

울주행을 위한 사물 식별이나 거리 탐지와 같은 소프트웨어적 이미지 처리 기술 또한 강조되고 있습니다. 이처럼, 전장 카메라 모듈 시장은 기술적 요구에 따라 탑재 개수 및 기술 고도화가 진행 중에 있으며, 이에 따라 시장 성장이 전망되고 있습니다.

나. 회사의 현황

(1) 영업개황 및 사업부문의 구분

(가) 영업개황

주식회사 엠씨넥스와 그 종속회사는 카메라모듈과 관련 응용제품의 개발 및 생산을 주 영업목적으로 하며 단일사업부문으로 카메라모듈 (휴대폰용[Actuator포함], 차량용), 기타모듈(IP카메라, 블랙박스, 생체인식[지문인식, 홍채인식] 등)로 사업부문을 구분할 수 있습니다. 또한, 해외생산법인인 엠씨넥스VINA 법인, 엠씨넥스상해전자무역유한공사에서 지배회사의 임가공 및 현지 거래처로의 매출을 담당하고 있어 지배회사의 사업내용과 일치합니다.

사업부문	주요품목	비고(전방시장)
카메라모듈	- 휴대폰용 카메라 모듈 - 자동차용 카메라 모듈	- 휴대폰 단말기 생산업체 - 자동차 생산업체
생체인식모듈	- 생체 인식 모듈(지문, 홍채, 안면)	- 휴대폰 단말기 생산업체 - 자동차 생산업체 - 보안업체/ 금융업체
영상 관련 시스템	- IP카메라, HOME DVR(시큐리티 비디오폰) - 블랙박스 카메라, 무선충전기 - USB타입모듈(노트북PC용) - 기타가전기기용 모듈(에어컨, 청소기외)	- 보안업체 및 일반소비자 - 자동차 생산업체 - 운수/송 업체, 렌터카 업체 - 가전업체(TV, 노트북, 청소기, 에어컨등)

(1) 휴대폰 카메라모듈 시장 여건 및 영업 개황

전세계 IT 산업을 이끌어 오던 스마트폰 시장은 본격적으로 성숙기에 진입하였습니다. 글로벌 휴대폰 시장은 스마트폰 및 태블릿 중심으로 지속적으로 성장하였으나, 스마트폰 교체주기의 증가 및 업체 간 치열한 경쟁으로 스마트폰시장 성장은 둔화되고 있습니다.

그러나 이러한 시장 여건 하에서도 스마트폰 카메라모듈은 멀티카메라로 불리는 Dual, Triple, Quad, Penta Camera 등 스마트폰 내의 카메라 수의 증가로 지속적인 성장을 보여주고 있습니다. 회사는 글로벌 시장에서 주도권을 선점하기 위해 적극적인 시장 공략과 신규 영업을 진행하고 있습니다.

또한, 가격 경쟁력을 앞세운 국내외 경쟁 업체와의 경쟁에서 회사의 입지를 강화하기 위해 고기능, 고화소, OIS, Actuator, 홍채인식모듈, 지문인식모듈, 멀티카메라 등 프리미엄 부품에 대한 지속적인 기술 개발을 하고 있습니다.

당사는 현재 스마트폰 선도 기업인 삼성전자 등에 프리미엄 스마트폰부터 보급형 스마트폰까지 라인업을 다양화하여 카메라 모듈을 공급하고 있습니다.

또한, 다각화 된 고객사들과의 거래를 통하여 시장 M/S를 강화해 나가고 있습니다. 특히, 삼성전자에 공급을 개시하면서 매출 신장을 공고히 하고 있으며, 앞으로도 국내시장과 신흥시장의 균형 있는 성장을 통해 시장점유율 확대 및 이익율 성장을 이어 나가겠습니다.

(2) 자동차용 카메라모듈 시장 여건 및 영업 개황

최근 출시되는 차량에는 전·후방 카메라 장착이 점차 필수사양으로 채택되고 있으며, 일부 고급차를 중심으로 측방카메라 및 룸미러카메라의 장착이 늘어나고 있습니다.

전방카메라는 운전자 전방 사각지대를 모니터링하여 안전한 주행을 돕는 역할을 하며, 후방카메라는 주차 시 운전석 옆 화면에 주차 가이드라인을 제시하는 역할을 합니다. 즉 차량 후진 운행시 운전자의 시야확보가 어려운 차량 후방을 디스플레이장치를 통해 보여줌으로써 후진 시 인명보호 및 접촉사고 예방기능을 지원하여 소비자들에게 각광 받고 있습니다.

당사의 자동차 카메라모듈 매출은 AVM카메라(4대 카메라/1대 차량) 적용과 옵션 장착율 증가에 따라 더욱 신장 확장 될 것으로 예상하고 있습니다. 기술면에서도 단순 후방 카메라에서 조향연동, AVM(Around View Monitoring), DSM(운전자졸음인식), LDWS(차선인식), MEGA급 디지털 고화질 실현 요구 등으로 센싱 기능을 추가하여

고급화 되고 있는 추세이며, 현재 고객사에 공급 중에 있습니다.

(3) IOT시장 여건 및 영업 개황

사회의 고령화와 1인가구수 및 맞벌이 부부의 증가, 인터넷 보급과 스마트 단말기 보급의 대중화로 인하여 이와 관련한 가정 보안에 대한 관심이 증가하고 있습니다.

국내외 보안 사업자 및 이통사업자, 케이블 사업자들은 점차적으로 둔화되어 가는 사업성장세를 탈피하기 위하여 스마트 홈 & 가정용 보안시장으로 사업을 활발히 추진해 가고 있는 추세입니다.

이와 관련하여 국내의 휴대전화, 케이블TV, 인터넷의 보급률이 거의 포화상태인데 비해 가정보안 기기 및 시스템 시장은 아직도 보급 수준이 낮은 수준이며, 사물 인터넷 시장과 맞물려 스마트 홈 시스템은 인류의 안전한 삶을 위한 홈 시큐리티 부분에서 중요한 위치를 차지해 가고 있습니다. 향후 시장의 성장 가능성이 매우 높은 분야입니다.

(나) 공시대상 사업부문의 구분

당사는 기업회계기준서 제1108호 영업부문에 따른 분류에도 불구하고 실질적으로는 하나의 사업부문으로 구성 및 운영되고 있어 각 사업부문에 대한 자산과 영업손익 파악이 어렵습니다.

(2) 시장점유율

당사는 휴대폰 제작업체 및 완성차 제작업체 판매를 하는 판매구조로 시장점유율에 대한 자료는 별도로 작성되어지지 않습니다.

(3) 시장의 특성

가. 업계의 현황 내용 참조.

(4) 신규사업 등의 내용 및 전망

당사는 초소형 카메라모듈 분야에 대한 핵심 기술력을 바탕으로 휴대폰용 카메라모듈, 자동차용 카메라모듈, 블랙박스용 카메라모듈, USB카메라모듈, 로봇용 카메라모듈, CCTV용 카메라모듈, IP 카메라, 3D 카메라모듈, 홍채인식 카메라모듈 휴대폰

용 액츄에이터등 각 사업 영역을 확장하여 매출액과 수익률의 지속적인 성장을 계획하고 있습니다. 휴대폰 카메라모듈의 경우 64M/108M, 20배, 10배 폴디드 줌등 고화소 모듈과 멀티카메라(Dual, Triple, Quad, Penta Camera) 등 고화소 초소박형 제품을 선행 개발하고 생산을 진행하고 있습니다.

(5) 조직도

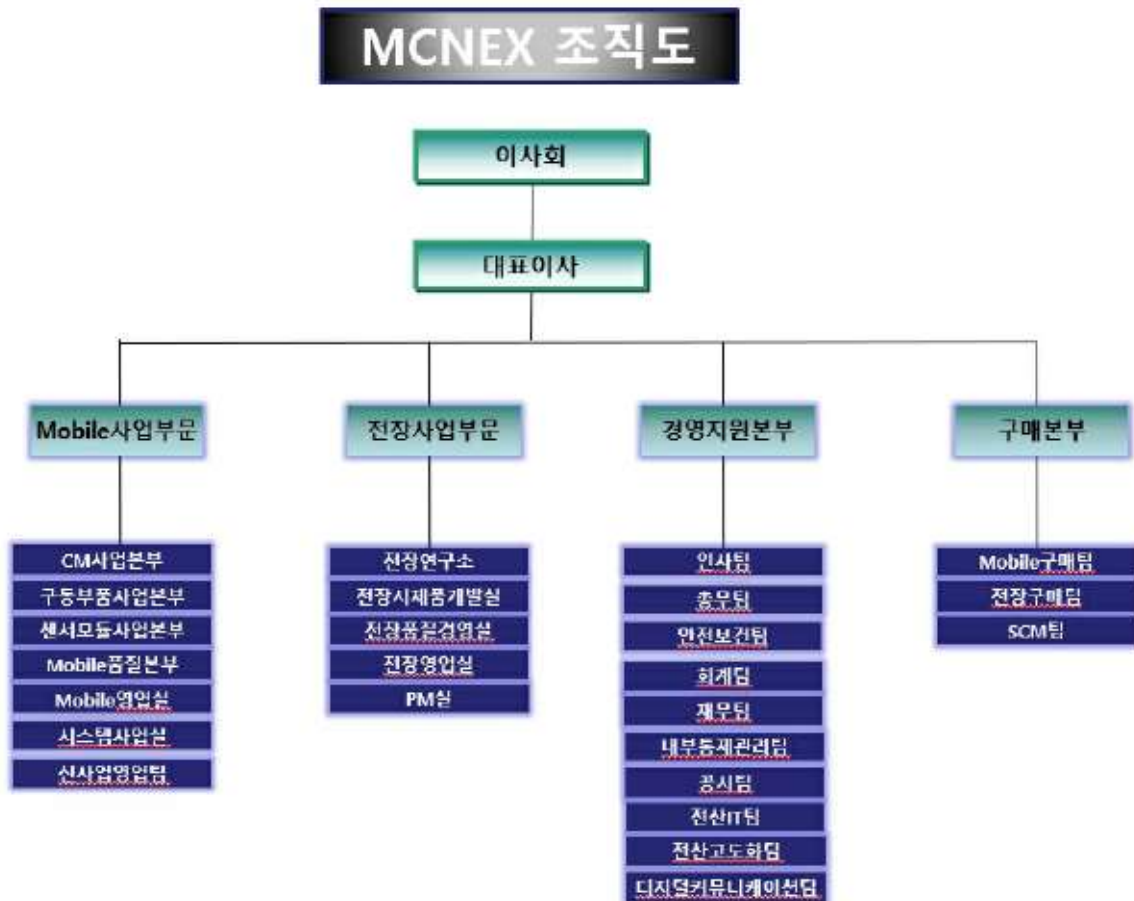

조직도

2. 주주총회 목적사항별 기재사항

□ 재무제표의 승인

연 결 재 무 상 태 표

제20(당) 기 2023년 12월 31일 현재

제19(전) 기 2022년 12월 31일 현재

주식회사 엠씨넥스와 그 종속기업

(단위 : 원)

과 목	주석	제 20(당) 기말	제 19(전) 기말
자 산			
I. 비유동자산		273,130,525,362	291,284,227,459
장기투자자산	3,29,30,31	6,998,953,232	7,261,388,076
퇴직급여자산	17	111,342,525	-
유형자산	4,20	217,170,687,961	234,300,749,539
무형자산	5	8,952,770,033	4,668,739,801
투자부동산	4,6	34,484,886,227	34,989,562,720
장기매출채권 및 기타비유동채권	9,29,30,31	960,385,436	5,811,627,158
기타비유동금융자산	7,22,29,31	576,300,000	321,300,000
이연법인세자산	27	3,875,199,948	3,930,860,165
II. 유동자산		262,566,944,718	247,605,783,091
재고자산	8	96,321,510,192	93,319,293,302
매출채권 및 기타유동채권	9,29,30,31	154,529,808,955	110,655,902,959
단기투자자산	3,29,30,31	2,147,927,463	-
기타유동금융자산	10,29,30,31	350,000,000	100,000,000
현금및현금성자산	12,29,30,31	9,217,698,108	43,530,586,830
자 산 총 계		535,697,470,080	538,890,010,550
자 본 및 부 채			
자 본			
I. 지배기업 소유주지분		323,612,702,499	309,066,577,971
자본금	1,13	8,988,866,000	8,988,866,000
주식발행초과금	13	53,611,218,805	53,611,218,805
기타자본구성요소	14	(5,405,718,482)	(3,058,932,610)
기타포괄손익누계액	14	6,131,706,146	7,596,890,748
이익잉여금	15	260,286,630,030	241,928,535,028

과 목	주석	제 20(당) 기말	제 19(전) 기말
II.비지배지분		-	-
자 본 총 계		323,612,702,499	309,066,577,971
부 채			
I.비유동부채		2,473,409,930	31,864,037,490
장기차입금	16,21,29,30,31	-	29,402,376,941
퇴직급여부채	17	-	467,486,228
기타비유동금융부채	18,20,29,30,31	2,283,700,111	1,812,664,455
기타비유동부채	19	189,709,819	181,509,866
II.유동부채		209,611,357,651	197,959,395,089
매입채무 및 기타유동부채	19,29,30,31	156,910,411,723	142,426,445,894
유동성장기차입금	16,21,29,30,31	8,703,450,000	6,243,833,017
단기차입금	16,21,29,30,31	39,623,164,000	41,992,558,000
파생상품금융부채	16,21,29,30,31	253,074,009	-
당기법인세부채	27	2,881,575,466	5,937,083,967
판매보증충당부채	24	1,165,712,396	1,199,479,297
기타유동금융부채	18,20,29,30,31	73,970,057	159,994,914
부 채 총 계		212,084,767,581	229,823,432,579
자 본 및 부 채 총 계		535,697,470,080	538,890,010,550

별첨 주석은 본 연결재무제표의 일부입니다.

연 결 포 괄 손 익 계 산 서

제20(당) 기 2023년 1월 1일부터 2023년 12월 31일까지

제19(전) 기 2022년 1월 1일부터 2022년 12월 31일까지

주식회사 엠씨넥스와 그 종속기업

(단위 : 원)

과 목	주석	제 20(당) 기	제 19(전) 기
I. 매출액	23,24	932,490,110,758	1,108,637,950,325
II. 매출원가	23,24	854,790,510,703	1,034,036,818,202
III. 매출총이익		77,699,600,055	74,601,132,123
판매비와 관리비	24	59,475,344,517	63,898,935,828
IV. 영업이익		18,224,255,538	10,702,196,295
기타수익	25	33,491,830,620	77,142,045,322
기타비용	25	20,975,284,180	54,784,223,745
금융수익	26	1,078,935,621	666,419,823
금융원가	26	4,008,008,916	4,575,783,678
V. 법인세비용차감전순이익		27,811,728,683	29,150,654,017
법인세비용(수익)	27	(111,962,144)	6,177,207,234
VI. 당기순이익		27,923,690,827	22,973,446,783
당기순이익의 귀속			
지배기업소유지분		27,923,690,827	22,973,446,783
비지배지분		-	-
VII. 기타포괄손익		(2,188,552,927)	2,726,984,244
후속적으로 당기손익으로 재분류되는 항목		(1,465,184,602)	2,834,342,067
해외사업환산손익		(1,465,184,602)	2,834,342,067
후속적으로 당기손익으로 재분류되지 않는 항목		(723,368,325)	(107,357,823)
확정급여제도의 재측정요소	17	(723,368,325)	(107,357,823)
VIII. 총포괄이익		25,735,137,900	25,700,431,027
총포괄이익의 귀속			
지배기업소유지분		25,735,137,900	25,700,431,027
비지배지분		-	-
IX. 주당이익:			
기본주당이익	28	1,585	1,293
희석주당이익	28	1,582	1,288

별첨 주석은 본 연결재무제표의 일부입니다.

연 결 자 본 변 동 표

제20(당) 기 2023년 1월 1일부터 2023년 12월 31일까지

제19(전) 기 2022년 1월 1일부터 2022년 12월 31일까지

주식회사 엠씨넥스와 그 종속기업

(단위 : 원)

과 목	지배기업소유주지분						총 계
	자본금	주식발행초과금	기타자본 구성요소	기타포괄손익 누계액	이익잉여금	합 계	
2022년 1월 1일(전기초)	8,986,716,000	53,484,054,174	3,755,215,285	4,762,548,681	227,977,662,068	298,966,196,208	298,966,196,208
총포괄이익:							
당기순이익	-	-	-	-	22,973,446,783	22,973,446,783	22,973,446,783
확정급여제도의 재측정요소	-	-	-	-	(107,357,823)	(107,357,823)	(107,357,823)
해외사업환산손익	-	-	-	2,834,342,067	-	2,834,342,067	2,834,342,067
총포괄이익 소계	-	-	-	2,834,342,067	22,866,088,960	25,700,431,027	25,700,431,027
자본에 직접반영된 소유주와의 거래:							
연차배당	-	-	-	-	(8,915,216,000)	(8,915,216,000)	(8,915,216,000)
자기주식의 처분	-	-	(4,991,282,900)	-	-	(4,991,282,900)	(4,991,282,900)
주식선택권	2,150,000	127,164,631	(1,822,864,995)	-	-	(1,693,550,364)	(1,693,550,364)
2022년 12월 31일(전기말)	8,988,866,000	53,611,218,805	(3,058,932,610)	7,596,890,748	241,928,535,028	309,066,577,971	309,066,577,971
2023년 1월 1일(당기초)	8,988,866,000	53,611,218,805	(3,058,932,610)	7,596,890,748	241,928,535,028	309,066,577,971	309,066,577,971
총포괄이익:							
당기순이익	-	-	-	-	27,923,690,827	27,923,690,827	27,923,690,827
확정급여제도의 재측정요소	-	-	-	-	(723,368,325)	(723,368,325)	(723,368,325)
해외사업환산손익	-	-	-	(1,465,184,602)	-	(1,465,184,602)	(1,465,184,602)
총포괄이익 소계	-	-	-	(1,465,184,602)	27,200,322,502	25,735,137,900	25,735,137,900
자본에 직접반영된 소유주와의 거래:							
연차배당	-	-	-	-	(8,842,227,500)	(8,842,227,500)	(8,842,227,500)
자기주식의 처분	-	-	943,960,430	-	-	943,960,430	943,960,430
자기주식의 취득	-	-	(3,178,235,800)	-	-	(3,178,235,800)	(3,178,235,800)
주식선택권의 행사	-	-	(112,510,502)	-	-	(112,510,502)	(112,510,502)
2023년 12월 31일(당기말)	8,988,866,000	53,611,218,805	(5,405,718,482)	6,131,706,146	260,286,630,030	323,612,702,499	323,612,702,499

별첨 주석은 본 연결재무제표의 일부입니다.

연 결 현 금 흐 름 표

제20(당) 기 2023년 1월 1일부터 2023년 12월 31일까지

제19(전) 기 2022년 1월 1일부터 2022년 12월 31일까지

주식회사 엠씨넥스와 그 종속기업

(단위 : 원)

과 목	제20(당) 기	제19(전) 기
I. 영업활동현금흐름	46,683,492,435	122,250,130,435
1. 당기순이익	27,923,690,827	22,973,446,783
2. 비현금조정	61,859,795,451	75,968,386,432
퇴직급여	2,114,266,924	2,189,258,753
감가상각비	50,722,172,226	52,894,301,242
무형자산상각비	1,205,967,096	572,637,920
투자부동산감가상각비	494,822,784	425,100,852
매출채권손상차손	(271,097)	254,707
기타장기종업원급여	8,199,953	(48,707,270)
판매보증비용	473,444,991	398,597,050
유형자산처분이익	(77,423,823)	(402,020,506)
유형자산처분손실	8,493,221	781,467,875
무형자산처분이익	-	(213,636,364)
무형자산손상차손	-	2,218,435,436
리스해지이익	-	(16,514,858)
재고자산평가손실	2,377,580,064	364,113,990
외화환산이익	(2,031,182,230)	(8,833,474,105)
외화환산손실	3,746,614,191	15,634,180,621
이자수익	(773,157,412)	(651,596,364)
이자비용	3,042,500,063	4,143,874,912
당기손익-공정가치측정금융자산평가이익	(177,778,209)	-
당기손익-공정가치측정금융자산평가손실	712,434,844	-
당기손익-공정가치측정금융자산매매이익	(128,000,000)	(14,823,459)
당기손익-공정가치측정금융자산매매손실	-	349,728,766
파생상품평가손실	253,074,009	-
법인세비용(수익)	(111,962,144)	6,177,207,234
3. 운전자본조정	(40,671,144,788)	27,621,773,920

과 목	제20(당) 기	제19(전) 기
매출채권의 감소(증가)	(46,457,828,129)	45,091,099,870
기타유동채권의 증가	(1,659,821,176)	(231,771,398)
재고자산의 감소(증가)	(5,669,897,016)	4,277,144,456
단기매매금융자산의 증가	(250,000,000)	(40,000,000)
매입채무의 증가(감소)	15,671,126,094	(18,083,046,969)
기타유동채무의 증가(감소)	1,302,869,631	(1,552,436,759)
기여금 납입액	(3,000,000,000)	(1,700,000,000)
퇴직금의 지급	(607,594,192)	(139,215,280)
4. 법인세의 납부	(2,428,849,055)	(4,313,476,700)
II. 투자활동현금흐름	(38,064,471,435)	(93,479,372,491)
대여금의 증가	(305,000,000)	(321,300,000)
대여금의 감소	50,000,000	-
당기손익인식금융자산의 처분	678,000,000	-
당기손익인식금융자산의 취득	(2,970,149,254)	(3,455,218,874)
유형자산의 처분	754,660,190	617,552,766
유형자산의 취득	(34,836,680,535)	(115,502,576,851)
무형자산의 처분	-	150,000,000
무형자산의 취득	(3,487,222,078)	(3,362,558,326)
기타비유동채권의 감소	1,277,888,738	27,743,885,522
이자의 수취	774,031,504	650,843,272
III. 재무활동현금흐름	(43,439,931,491)	(5,413,130,904)
장기차입금의 증가	-	13,687,500,000
장기차입금의 상환	(20,865,474,606)	-
단기차입금의 증가	-	6,839,019,184
단기차입금의 상환	(2,275,237,000)	-
유동성장기차입금의 상환	(6,313,323,684)	(9,388,849,350)
기타유동금융부채의 증가	4,317,258	614,019,785
기타비유동금융부채의 증가	503,000,000	1,174,000,000
자기주식의 취득	(3,178,235,800)	(4,991,282,900)
주식선택권의 행사	816,000,000	101,695,000
리스부채의 상환	(104,282,711)	(467,993,397)
이자의 지급	(3,184,467,448)	(4,066,023,226)

과 목	제20(당) 기	제19(전) 기
배당금의 지급	(8,842,227,500)	(8,915,216,000)
Ⅳ. 현금및현금성자산의 증가(감소)	(34,820,910,491)	23,357,627,040
Ⅴ. 외화표시 현금및현금성자산의 환율변동효과	508,021,769	(117,054,314)
Ⅵ. 기초 현금및현금성자산	43,530,586,830	20,290,014,104
Ⅶ. 기말 현금및현금성자산	9,217,698,108	43,530,586,830

별첨 주석은 본 연결재무제표의 일부입니다.

주석

제 20(당) 기 2023년 12월 31일 현재

제 19(전) 기 2022년 12월 31일 현재

주식회사 엠씨넥스와 그 종속기업

1. 연결기업의 개요

1-1 연결기업의 개요

주식회사 엠씨넥스와 그 종속기업(이하 "연결기업")은 2004년 12월 22일자로 설립되어 카메라모듈과 관련 응용제품의 개발 및 생산을 주 영업목적으로 하고 있으며, 본사는 인천광역시 연수구 송도과학로 16번길 13-9에 위치하고 있으며, 판매 및 고객 대응을 위해 미국, 일본 등에 지점을 운영하고 있습니다. 한편, 주식회사 엠씨넥스(이하 "지배기업")는 2012년 7월 25일 기업공개를 통해 코스닥시장에 주권을 상장하였으며, 2021년 7월 6일 유가증권시장으로 이전 상장 하였습니다.

지배기업은 수차례의 증자를 거쳐 당기 보고기간종료일 현재 자본금은 8,989백만원이며, 주요 주주 및 지분율 현황은 다음과 같습니다.

주주명	소유주식수(주)	지분율(%)
민동욱	4,550,000	25.31%
자기주식	360,000	2.00%
기타	13,067,732	72.69%
합 계	17,977,732	100.00%

1-2 종속기업의 현황

피투자기업명	지분율 (%)	소재지	결산일	주요사업내용
엠씨넥스VNA	100%	베트남 닌빈	12월 31일	카메라모듈과 관련 응용제품의 생산
엠씨넥스상해전자무역유한공사	100%	중국 상해	12월 31일	카메라모듈 수출입 영업 및 품질 CS 대응
(주)엠씨넥스에프엔비(주1)	100%	인천광역시 연수구	12월 31일	음식점업 및 도소매업

(주1) 전기 중 신규설립하였습니다.

1-3 종속기업의 요약 재무정보

<당 기>

(단위 : 천원)

피투자기업명	자산총액	부채총액	자본	매출액	당기순손익	총포괄손익
엠씨넥스VNA	306,012,895	189,081,870	116,931,025	682,366,053	13,950,513	12,482,544
엠씨넥스상해전자무역유한공사	429,625	570,665	(141,040)	510,283	(153,532)	(150,747)
(주)엠씨넥스에프엔비	891,780	122,098	769,682	1,282,406	(62,995)	(62,995)

<전 기>

(단위 : 천원)

피투자기업명	자산총액	부채총액	자본	매출액	당기순손익	총포괄손익
엠씨넥스VNA	347,195,709	242,747,228	104,448,481	923,466,151	2,755,233	5,584,005
엠씨넥스상해전자무역유한공사	579,267	569,559	9,708	1,551,774	(210,225)	(204,656)
(주)엠씨넥스에프엔비	941,267	108,590	832,677	919,347	(157,323)	(157,323)

2. 중요한 회계정책 및 재무제표 작성기준

2-1 재무제표 작성기준 및 중요한 회계정책

연결기업은 주식회사 등의 외부감사에 관한 법률에서 규정하고 있는 국제회계기준위원회(국제회계기준)의 국제회계기준을 채택하여 정한 회계처리기준인 한국채택국제회계기준에 따라 재무제표를 작성하였습니다.

연결기업의 재무제표는 기업회계기준서 제1110호 '연결재무제표'에 따른 연결재무제표로서 지배기업, 관계기업의 투자자 또는 공동기업의 참여자가 투자자산을 피투자자의 보고된 성과와 순자산에 근거하지 않고 직접적인 지분 투자에 근거한 회계처리로 표시한 재무제표입니다.

연결기업의 재무제표는 금융상품 등 아래 회계정책에서 별도로 언급하고 있는 사항을 제외하고는 역사적원가를 기준으로 작성되었습니다.

2-2 연결기준

내부거래제거

연결기업 내의 거래, 이와 관련된 잔액, 수익과 비용, 미실현손익(외환차손익 제외)은 연결재무제표 작성시 모두 제거하고 있습니다. 한편, 연결기업은 지분법피투자기업과의 거래에서 발생한 미실현이익 중 연결기업의 몫은 제거하고 있으며, 미실현손실은 자산손상의 증거가 없다면 미실현이익과 동일한 방식으로 제거하고 있습니다.

2-3 공정가치 측정

연결기업은 상황에 적합하며 관련된 관측가능한 투입변수의 사용을 최대화하고 관측가능하지 않은 투입변수의 사용을 최소화하면서 공정가치를 측정하는 데 충분한 자료가 이용가능한 가치평가기법을 사용하고 있습니다.

재무제표에서 공정가치로 측정되거나 공시되는 모든 자산과 부채는 공정가치 측정에 유의적인 가장 낮은 수준의 투입변수에 근거하여 다음과 같은 공정가치 서열체계로 구분됩니다.

수준 1 - 동일한 자산이나 부채에 대한 접근가능한 활성시장의 (조정되지 않은) 공시가격

수준 2 - 공정가치측정에 유의적인 가장 낮은 수준의 투입변수가 직접적으로 또는 간접적으로 관측가능한 투입변수를 이용한 공정가치

수준 3 - 공정가치측정에 유의적인 가장 낮은 수준의 투입변수가 관측가능하지 않은 투입변수를 이용한 공정가치

재무제표에 반복적으로 공정가치로 측정되는 자산과 부채에 대하여 연결기업은 매 보고기간 말 공정가치측정에 유의적인 가장 낮은 수준의 투입변수에 기초한 분류에 대한 재평가를 통해 서열체계의 수준 간의 이동이 있는지 판단합니다.

공정가치 공시 목적상 연결기업은 성격과 특성 및 위험에 근거하여 자산과 부채의 분류를 결정하고 공정가치 서열체계의 수준을 결정하고 있습니다.

공정가치 측정 시 사용된 가정의 자세한 정보는 아래 주석에 포함되어 있습니다.

- 주석 29 : 공정가치

2-4 외화환산

재무제표는 연결기업의 기능통화인 원화로 표시되어 있습니다.

해외사업장의 기능통화가 초인플레이션 경제의 통화가 아닌 경우 재무상태표의 자산과 부채는 해당 보고기간말의 마감환율로 환산하고, 포괄손익계산서(비교표시하는 포괄손익계산서 포함)의 수익과 비용은 해당 거래일의 환율로 환산하고, 환산에서 생기는 외환차이는 기타포괄손익으로 인식합니다.

2-5 유형자산

유형자산 중 토지는 감가상각을 하지 않으며, 그 외 유형자산은 자산의 취득원가에서 잔존가치를 차감한 금액에 대하여 아래에 제시된 내용연수에 걸쳐 해당 자산에 내재되어 있는 미래 경제적 효익의 예상 소비 형태를 가장 잘 반영한 정액법으로 상각하고 있습니다.

당기 및 전기의 추정 내용연수는 다음과 같습니다.

구 분	추정내용연수
건물	25년, 50년
건축물	20년
기계장치, 차량운반구, 공구와기구, 비품, 시설장치	3~10년

후속지출은 해당 지출과 관련된 미래 경제적 효익이 연결기업으로 유입될 가능성이 높은 경우에만 자본화하고 있습니다.

2-6 리스

1) 리스이용자

리스요소를 포함하는 계약의 개시일이나 변경유효일에 연결기업은 계약대가를 상대적 개별 가격에 기초하여 각 리스요소에 배분합니다.

리스부채는 리스개시일 현재 지급되지 않은 리스료의 현재가치로 최초 측정합니다. 일반적으로 연결기업은 증분차입이자율을 할인율로 사용합니다.

연결기업은 다양한 외부 재무 정보에서 얻은 이자율에서 리스의 조건과 리스 자산의 특성을 반영하기 위한 조정을 하고 증분차입이자율을 산정합니다.

연결기업은 재무상태표에서 투자부동산의 정의를 충족하지 않는 사용권자산을 유형 자산으로 표시하고 리스부채는 기타금융부채로 표시하였습니다.

연결기업은 리스기간이 12 개월 이내인 단기리스와 소액 기초자산 리스에 대하여 사용권자산과 리스부채를 인식하지 않는 실무적 간편법을 선택하였습니다. 연결기업은 이러한 리스에 관련된 리스료를 리스기간에 걸쳐 정액법에 따라 비용으로 인식합니다.

2) 리스제공자

리스제공자로서 연결기업은 리스약정일에 리스가 금융리스인지 운용리스인지 판단합니다.

각 리스를 분류하기 위하여 연결기업은 리스가 기초자산의 소유에 따른 위험과 보상의 대부분을 이전하는지를 전반적으로 판단합니다. 이 평가 지표의 하나로 연결기업은 리스기간이 기초자산의 경제적 내용연수의 상당 부분을 차지하는지 고려합니다.

연결기업은 운용리스로 받는 리스료를 '매출액'의 일부로 표시하며, 리스기간에 걸쳐 정액 기준에 따라 수익으로 인식합니다.

2-7 무형자산

연결기업은 개별적으로 취득한 무형자산은 취득원가로 계상하며 최초 취득 이후 상각누계액과 손상차손누계액을 차감한 금액을 장부금액으로 인식하고 있습니다. 한편, 개발비를 제외한 내부적으로 창출된 무형자산은 발생시점에 비용항목으로 하여 당기 손익에 반영하고 있습니다.

무형자산은 유한한 내용연수를 가진 무형자산과 비한정 내용연수를 가진 무형자산으로 구분되는바, 유한한 내용연수를 가진 무형자산은 해당 내용연수에 걸쳐 상각하고 손상징후가 파악되는 경우 손상여부를 검토하고 있습니다.

한편, 비한정 내용연수를 가진 무형자산은 상각하지 아니하되, 매년 개별적으로 또는 현금창출단위에 포함하여 손상검사를 수행하고 있습니다. 또한, 매년 해당 무형자산에 대하여 비한정 내용연수를 적용하는 것이 적절한지를 검토하고 적절하지 않은 경우 전진적인 방법으로 유한한 내용연수로 변경하고 있습니다.

연결기업의 무형자산 관련 회계정책을 요약하면 다음과 같습니다.

구 분	상각방법	추정내용연수
개발비	관련 프로젝트로부터 개발된 제품의 미래예상판매기간에 걸쳐 정액법으로 상각	5년
소프트웨어	미래경제적효익이 발생할 것으로 예상되는기간 동안	5년
회원권	상각대상 아님	비한정

2-8 투자부동산

투자부동산은 취득시 발생한 거래원가를 포함하여 최초 인식시점에 원가로 측정하며, 최초 인식 후에 원가에서 감가상각누계액과 차감한 금액을 장부금액으로 표시하고 있습니다. 투자부동산 중 토지는 감가상각을 하지 않으며, 토지를 제외한 투자부동산은 50년간 정액법으로 상각하고 있습니다.

2-9 금융상품

금융자산은 거래당사자 일방에게 금융자산을 발생시키고 동시에 다른 거래상대방에게 금융부채나 지분상품을 발생시키는 모든 계약입니다.

2-9-1 금융자산

· 인식 및 최초 측정

매출채권과 발행 채무증권은 발행되는 시점에 최초로 인식됩니다. 다른 금융상품과 금융부채는 연결기업이 금융상품의 계약당사자가 되는 때에만 인식됩니다.

금융자산: 계약상 현금흐름이 원금과 이자로만 이루어져 있는지에 대한 평가

계약상 현금흐름이 원금과 이자에 대한 지급만으로 이루어져 있는지를 평가할 때, 연결기업은 해당 상품의 계약조건을 고려합니다. 금융자산이 계약상 현금흐름의 시기나 금액을 변경시키는 계약조건을 포함하고 있다면, 그 계약조건 때문에 해당 금융상품의 존속기간에 걸쳐 생길 수 있는 계약상 현금흐름이 원리금 지급만으로 구성되는지를 판단해야 합니다.

이를 평가할 때 연결기업은 다음을 고려합니다.

- 현금흐름의 금액이나 시기를 변경시키는 조건부 상황
- 변동 이자율 특성을 포함하여 계약상 액면 이자율을 조정하는 조항
- 중도상환특성과 만기연장특성
- 특정 자산으로부터 발생하는 현금흐름에 대한 연결기업의 청구권을 제한하는 계약조건 (예: 비소구특징)

2-9-2 금융자산의 손상

연결기업은 다음 자산의 기대신용손실에 대해 손실충당금을 인식합니다.

- 상각후원가로 측정하는 금융자산
- 기업회계기준서 제1115호에서 정의된 계약자산

연결기업은 12개월 기대신용손실로 측정되는 다음의 금융자산을 제외하고는 전체기간 기대신용손실에 해당하는 금액으로 손실충당금을 측정합니다.

- 보고기간종료일에 신용이 위험이 낮다고 결정된 채무증권
- 최초 인식 이후 신용위험(즉, 금융자산의 기대존속기간동안에 걸쳐 발생할 채무불이행 위험)이 유의적으로 증가하지 않은 기타 채무증권과 은행예금

매출채권과 계약자산에 대한 손실충당금은 항상 전체기간 기대신용손실에 해당하는 금액으로 측정됩니다.

연결기업은 다음과 같은 경우 금융자산에 채무불이행이 발생했다고 고려합니다.

- 채무자가 연결기업이 소구활동을 하지 않으면, 연결기업에게 신용의무를 완전하게 이행하지 않을 것 같은 경우
- 금융자산의 연체일수가 1년을 초과한 경우

- 신용이 손상된 금융자산

매 보고기간종료일에, 연결기업은 상각후원가로 측정되는 금융자산과 기타포괄손익-공정가치로 측정되는 채무증권의 신용이 손상되었는지 평가합니다. 금융자산의 추정미래현금흐름에 악영향을 미치는 하나 이상의 사건이 발생한 경우에 해당 금융자산은 신용이 손상된 것입니다.

금융자산의 신용이 손상된 증거는 다음과 같은 관측 가능한 정보를 포함합니다.

- 발행자나 차입자의 유의적인 재무적 어려움
- 채무불이행이나 1년 이상 연체와 같은 계약 위반
- 차입자의 재무적 어려움에 관련된 경제적이나 계약상 이유로 당초 차입조건의 불가피한 완화
- 차입자의 파산가능성이 높아지거나 그 밖의 재무구조조정 가능성이 높아짐
- 재무적 어려움으로 인해 해당 금융자산에 대한 활성시장 소멸

- 재무상태표 상 신용손실충당금의 표시

상각후원가로 측정하는 금융자산에 대한 손실충당금은 해당 자산의 장부금액에서 차감합니다. 기타포괄손익-공정가치로 측정하는 채무상품에 대해서는 손실충당금은 당기손익에 포함합니다.

- 제각

금융자산의 계약상 현금흐름 전체 또는 일부의 회수에 대한 합리적인 기대가 없는 경우 해당 자산을 제거합니다. 연결기업은 제각한 금액이 유의적으로 회수할 것이라는 기대를 갖고 있지 않습니다. 그러나 제각된 금융자산은 연결기업의 만기가 된 금액의 회수 절차에 따라 회수활동의 대상이 될 수 있습니다.

2-9-3 비파생금융부채

연결기업은 계약상 내용의 실질과 금융부채의 정의에 따라 금융부채를 당기손익인식 금융부채와 기타금융부채로 분류하고 계약의 당사자가 되는 때에 재무상태표에 인식하고 있습니다.

2-10 재고자산

재고자산의 단위원가는 이동평균법에 의해 산정된 매입원가, 노무원가 및 차입원가를 제외한 정상조업도에 기초하여 배부된 제조원가를 모두 포함하여 측정하고 있습니다.

2-11 현금및현금성자산

연결기업은 취득일로부터 만기일이 3개월 이내인 투자자산을 현금및현금성자산으로 분류하고 있습니다.

2-12 정부보조금

정부보조금이 비용항목과 관련된 경우, 정부보조금으로 보전하려 하는 관련원가를 비용으로 인식하는 기간에 걸쳐 체계적인 기준에 따라 당기손익으로 인식하고 있습니다. 자산관련 정부보조금은 자산의 장부금액을 결정할 때 차감하여 표시하고, 관련 감가상각자산의 내용연수에 걸쳐 감가상각비를 감소시키는 방식으로 당기손익으로 인식하고 있습니다.

2-13 종업원급여

확정급여부채는 매년 독립적인 계리사에 의해 예측단위적립방식으로 계산되고 있습니다.

2-14 충당부채

판매보증충당부채는 제품이 판매될 때 인식되며, 과거의 보증자료에 기반하여 모든 가능한 결과와 그와 관련된 확률을 가중평균하여 추정하고 있습니다.

2-15 고객과의 계약에서 생기는 수익

연결기업의 수익은 재화의 판매에 대하여 받았거나 받을 대가의 공정가액에서 부가가치세, 반품 등을 차감한 순액으로 표시하고 있습니다.

2-15-1 수행의무의 식별

연결기업은 모바일, 자동차 등의 사업영역에서 카메라모듈과 관련 응용제품을 제조, 판매하고 있습니다.

2-15-2 한 시점에 이행하는 수행의무

연결기업은 모바일, 자동차 등의 사업영역에서 카메라모듈과 관련 응용제품을 제조, 판매하고 있습니다. 재화의 판매에 따른 수익은 고객에게 재화의 통제가 이전되는 시점에 인식하고 있습니다.

2-15-3 기간에 걸쳐 이행하는 수행의무

연결기업은 부동산임대사업을 영위하고 있습니다. 투자부동산으로부터의 임대수익은 임대기간에 걸쳐 정액기준으로 인식하고 있습니다.

2-15-4 변동대가

연결기업은 할인 등 고객과 약속한 대가에 변동가능성이 있는 경우, 고객으로부터 이미 받았거나 받을 대가 중 권리를 갖지 않을 것으로 예상하는 금액을 기대값 또는 가능성이 가장 높은 금액 중 보다 신뢰성있는 방법으로 추정합니다. 이미 인식한 누적 수익금액 중 유의적인 부분을 되돌리지 않을 가능성이 매우 높은 금액까지만 거래가격에 포함하여 수익을 인식합니다.

2-16 법인세

필라 2 법률에 따라 납부하는 글로벌최저한세는 기업회계기준서 제 1012 호 '법인세'의 적용대상 법인세입니다. 연결기업은 최저한세의 영향으로 인한 이연법인세 회계처리에 대한 일시적인 의무 완화를 적용하고 발생하는 시점에 당기법인세로 회계처리 하였습니다.

2-17 금융수익과 비용

연결기업의 금융수익과 금융비용은 다음으로 구성되어 있습니다.

- 이자수익
- 당기손익-공정가치측정금융자산평가이익
- 당기손익-공정가치측정금융자산매매이익
- 이자비용
- 당기손익-공정가치측정금융자산평가손실
- 파생상품평가손실
- 당기손익-공정가치측정금융자산매매손실

이자수익 혹은 이자비용은 유효이자율법을 사용하여 인식하였습니다. 배당금수익은 연결기업이 배당을 받은 권리가 확정되는 시점에 인식합니다.

2-18 중요한 회계적 판단, 추정 및 가정

연결기업의 경영자는 재무제표 작성시 수익, 비용, 자산 및 부채에 대한 보고금액과 우발부채에 대한 주식공시사항에 영향을 미칠 수 있는 판단, 추정 및 가정을 하여야 합니다. 그러나 이러한 추정 및 가정의 불확실성은 향후 영향을 받을 자산 및 부채의 장부금액에 중요한 조정을 유발할 수 있습니다.

다음 회계연도 내에 자산과 부채의 장부금액에 중요한 조정을 유발할 수 있는 중요한 위험을 내포한 보고기간종료일 현재의 미래에 대한 중요한 가정 및 추정의 불확실성에 대한 기타 주요 원천은 다음과 같습니다. 가정 및 추정은 재무제표를 작성하는 시점에 입수가 가능한 변수에 근거하고 있습니다. 현재의 상황과 미래에 대한 가정은 시장의 변화나 연결기업의 통제에서 벗어난 상황으로 인해 변화할 수 있습니다. 그러한 변화가 발생시 이를 가정에 반영하고 있습니다.

2-18-1 비금융자산의 손상

연결기업은 매 보고기간종료일에 모든 비금융자산에 대하여 손상징후의 존재 여부를 평가하고 있습니다. 영업권과 비한정 내용연수의 무형자산에 대해서는 매년 또는 손상징후가 있는 경우에 손상검사를 수행하며 기타비금융자산에 대해서는 장부금액이 회수가 가능하지 않을 것이라는 징후가 있을 때 손상검사를 수행합니다. 사용가치를 계산하기 위하여 경영자는 해당 자산이나 현금창출단위로부터 발생하는 미래기대현금흐름을 추정하고 동 미래기대현금흐름의 현재가치를 계산하기 위한 적절한 할인율을 선택하고 있습니다.

2-18-2 이연법인세자산

차감할 일시적차이가 사용될 수 있는 미래 과세소득의 발생가능성이 높은 경우 그 범위 안에서 차감할 일시적차이에 대하여 이연법인세자산을 인식합니다. 연결기업의 경영자는 향후 세금전략과 세무이익의 발생시기 및 수준에 근거하여 인식가능한 이연법인세자산 금액을 결정하기 위하여 주요한 판단을 수행합니다.

2-18-3 퇴직급여제도

퇴직급여채무의 현재가치는 보험수리적 평가방법을 통해 결정됩니다. 보험수리적 평가방법의 적용을 위해서는 다양한 가정을 세우는 것이 필요합니다. 이러한 가정의 설정은 할인율, 미래임금상승률 및 사망률의 결정 등을 포함합니다. 평가방법의 복잡성과 기본 가정 및 장기적인 성격으로 인해 퇴직급여채무는 이러한 가정들에 따라 민감하게 변동됩니다. 모든 가정은 매 보고기간종료일마다 검토됩니다.

적절한 할인율을 결정하기 위하여 경영진은 AA등급 이상의 회사채의 이자율을 참조하고 있습니다. 사망률은 공개적으로 활용가능한 표에 기초하고 있으며 미래임금상승률은 해당 국가의 기대인플레이션율에 기초하고 있습니다.

2-18-4 금융상품의 공정가치

활성시장이 없는 금융상품의 공정가치는 현금흐름할인법을 포함한 평가기법을 적용하여 산정하고 있습니다. 이러한 평가기법에 사용된 입력요소에 관측가능한 시장의 정보를 이용할 수 없는 경우, 공정가치의 산정에 상당한 추정이 요구됩니다. 이러한 판단에는 유동성 위험, 신용위험, 변동성 등에 대한 입력변수의 고려가 포함됩니다. 이러한 요소들의 변화는 금융상품의 공정가치에 영향을 줄 수 있습니다.

2-18-5 개발비

연결기업은 개발비를 자산으로 계상하고 있으며 자산으로 계상하는 개발비는 기술적 및 경제적 실현가능성이 있다는 경영자의 판단에 기초하고 있습니다. 자산화대상 개발비는 해당 자산으로부터 미래기대현금흐름, 할인율 및 경제적효익이 지속되는 기간에 대한 경영자의 가정에 기초하여 산정되었습니다.

2-19 제 · 개정된 기준서의 적용

2-19-1 연결기업이 채택한 제 · 개정 기준서

당기부터 새로 도입된 기준서 및 해석서와 그로 인한 회계정책의 변경은 다음과 같습니다.

(1) 기업회계기준서 제1001호 '재무제표 표시' - '회계정책'의 공시

연결기업은 2023년 1월 1일부터 회계정책 공시 개정사항(기업회계기준서 제 1001호 '재무제표 표시')을 적용하였습니다. 이 개정사항은 회계정책 그 자체가 변경되는 것은 아니지만 이 재무제표에 공시되는 회계정책 정보에 영향을 미칩니다.

이 개정사항은 '유의적인(significant)' 회계정책이 아니라 '중요한(material)' 회계정책을 공시할 것을 요구하고 있습니다. 또한 회계정책의 공시에 중요성을 적용하는 지침을 제공함으로써 재무제표 이용자가 이해해야 하는 기업 특유의 회계정책 정보를 제공할 수 있도록 합니다.

연결기업의 경영진은 회계정책을 검토하였고, 이 개정사항에 따라 주석2에 공시된 중요한 회계정책 정보를 업데이트 하였습니다.

(2) 기업회계기준서 제1001호 '재무제표 표시' - 행사가격 조정 조건이 있는 금융부채 평가손익 공시

발행자의 주가 변동에 따라 행사가격이 조정되는 조건이 있는 금융상품의 전부나 일부가 금융부채로 분류되는 경우 그 금융부채의 장부금액과 관련 손익을 공시하도록 하였습니다. 해당 기준서의 개정이 재무제표에 미치는 중요한 영향은 없습니다.

(3) 기업회계기준서 제1008호 '회계정책, 회계추정의 변경 및 오류' - '회계추정'의 정의

회계추정을 정의하고, 회계정책의 변경과 구별하는 방법을 명확히 하였습니다.

해당 기준서의 개정이 재무제표에 미치는 중요한 영향은 없습니다.

(4) 기업회계기준서 제1012호 '법인세' - 단일거래에서 생기는 자산과 부채에 대한 이연법인세

자산 또는 부채가 최초로 인식되는 거래의 최초 인식 예외 요건에 거래시점 동일한 가산할 일시적차이와 차감할 일시적차이를 발생시키지 않는 거래라는 요건을 추가하였습니다. 해당 기준서의 개정이 재무제표에 미치는 중요한 영향은 없습니다.

(5) 기업회계기준서 제1012호 '법인세' - '국제조세개혁 - 필라2 모범규칙'

개정 기준은 다국적기업의 국제조세를 개혁하는 필라2 모범규칙을 반영하는 법률의 시행으로 생기는 이연법인세 회계처리를 일시적으로 완화하고 이와 관련된 당기법인세 효과 등에 대한 공시를 요구하고 있습니다.

다만 기업회계기준서 제1012호 '법인세'의 이연법인세 회계처리 요구사항에 한시적 예외 규정을 도입하여 필라2 법인세와 관련되는 이연법인세자산 및 부채를 인식하지 아니하고 이에 대한 정보도 공시하지 아니합니다.

2-19-2 미적용 제·개정 기준서

제정·공표되었으나 2023년 1월 1일 이후 시작하는 회계연도에 시행일이 도래하지 아니한 주요 제·개정 기준서 및 해석서는 다음과 같습니다. 연결기업은 재무제표에 미치는 영향이 미미할 것으로 판단하여 재무제표 작성시 다음의 제·개정 기준서 및 해석서를 조기적용하지 아니하였습니다.

- 기업회계기준서 제1001호 '재무제표 표시' 개정 - 부채의 유동/비유동 분류, 약정 사항이 있는 비유동부채
- 기업회계기준서 제1116호 '리스' 개정 - 판매후리스에서 생기는 리스부채
- 기업회계기준서 제1007호 '현금흐름표', 기업회계기준서 제1107호 '금융상품: 공시' 개정 - 공급자금융약정에 대한 정보 공시

3. 투자자산

보고기간종료일 현재 장,단기투자자산의 내역은 다음과 같습니다.

(단위 : 천원)

구 분	당기말		전기말
	취득원가	장부금액	장부금액
당기손익-공정가치측정금융자산 :			
아르계스-AFWP 스마트모빌리티 신기술투자조합 제1호	1,000,000	939,521	-
파로스공모주하이일드일반사모투자신탁 7호	970,149	1,052,757	-
칼론 하이일드 일반 사모투자신탁 제2호	1,000,000	1,095,170	-
얼머스 성장지원 투자조합1호 설립출자금	1,600,000	1,227,202	1,425,675
키움 유니콘 제5호 신기술사업투자조합 설립출자금	-	-	200,000
엔브이스테이션사모투자합자회사	500,000	335,899	335,899
템퍼스	999,814	610,785	999,814
얼머스뉴딜서비스투자조합1호	3,000,000	2,642,835	3,000,000
에이에프-키움 MEMS 센서 신기술사업투자조합	300,000	242,712	300,000
켄코아에비에이션 주식회사	1,000,000	1,000,000	1,000,000
합 계	10,369,963	9,146,881	7,261,388

4. 유형자산

4-1 보고기간종료일 현재 유형자산의 내역은 다음과 같습니다.

(단위 : 천원)

구 분	당기말	전기말
취득원가:		
토지	13,344,544	13,413,164
건물	87,995,773	88,720,360
구축물	1,746,155	1,698,766
기계장치	391,148,659	367,402,371
정부보조금	(414,021)	(210,423)
차량운반구	1,802,467	1,737,050
공구와기구	64,469,443	63,219,814
비품	5,842,944	5,691,070
정부보조금	(95,164)	(28,045)
시설장치	2,784,247	2,688,747
사용권자산	602,206	942,388
건설중인자산	1,622,877	1,302,691
소 계	570,850,130	546,577,953
감가상각누계액 및 손상차손누계액:		
건물	16,441,749	13,088,934
구축물	149,463	62,951
기계장치	268,401,500	232,374,553

구 분	당기말	전기말
차량운반구	986,020	928,802
공구와기구	62,644,819	61,618,129
비품	3,776,926	3,325,939
시설장치	976,637	425,777
사용권자산	302,328	452,118
소 계	353,679,442	312,277,203
순장부금액:		
토지	13,344,544	13,413,164
건물	71,554,024	75,631,426
구축물	1,596,692	1,635,815
기계장치	122,333,138	134,817,395
차량운반구	816,447	808,248
공구와기구	1,824,624	1,601,685
비품	1,970,854	2,337,086
시설장치	1,807,610	2,262,970
사용권자산	299,878	490,270
건설중인자산	1,622,877	1,302,691
합 계	217,170,688	234,300,750

4-2 당기 및 전기 중 유형자산의 변동내역은 다음과 같습니다.

<당기>

(단위 : 천원)

구분	기초	취득 및 자본적지출	처분 및 폐기	감가상각비	대체(주1)	기타(주2)	기말
토지	13,413,164	-	(4,905)	-	-	(63,715)	13,344,544
건물	75,631,426	16,482	(21,164)	(3,563,096)	2,192	(511,816)	71,554,024
구축물	1,635,815	47,389	-	(86,512)	-	-	1,596,692
기계장치	134,817,395	29,897,406	(439,831)	(43,946,017)	2,797,831	(793,646)	122,333,138
차량운반구	808,248	344,558	(54,074)	(279,424)	-	(2,861)	816,447
공구와기구	1,601,685	1,889,673	-	(1,643,542)	-	(23,192)	1,824,624
비품	2,337,086	162,354	(117)	(528,469)	-	-	1,970,854
시설장치	2,262,970	95,499	-	(550,859)	-	-	1,807,610
사용권자산	490,270	4,317	-	(124,253)	-	(70,456)	299,878
건설중인자산	1,302,691	3,142,333	-	-	(2,800,023)	(22,124)	1,622,877
합계	234,300,750	35,600,011	(520,091)	(50,722,172)	-	(1,487,810)	217,170,688

(주1) 건설중인자산은 건물 및 기계장치로 대체되었습니다.

(주2) 취득세 환급 및 해외사업환산차이입니다.

<전기>

(단위 : 천원)

구분	기초	취득 및 자본적지출	처분 및 폐기	감가상각비	대체(주1)	기타(주2)	기말
토지	6,901,424	19,549,332	(8,406)	-	(13,029,186)	-	13,413,164
건물	54,619,644	30,026,841	(201,847)	(3,188,200)	(6,821,274)	1,196,262	75,631,426
구축물	151,766	1,698,766	(144,123)	(70,594)	-	-	1,635,815
기계장치	130,066,726	38,391,881	(40,781)	(44,624,734)	7,192,638	3,831,665	134,817,395
차량운반구	740,580	317,159	(5,021)	(252,780)	-	8,310	808,248
공구와기구	3,114,784	1,728,154	-	(3,375,899)	-	134,646	1,601,685
비품	1,553,233	1,282,773	(1,200)	(497,720)	-	-	2,337,086
시설장치	683,793	2,681,147	(636,750)	(465,220)	-	-	2,262,970
사용권자산	1,026,598	565,555	(694,191)	(419,153)	-	11,461	490,270
건설중인자산	48,540	19,260,970	-	-	(17,975,652)	(31,167)	1,302,691
합계	198,907,088	115,502,578	(1,732,319)	(52,894,300)	(30,633,474)	5,151,177	234,300,750

(주1) 유형자산에서 투자부동산으로 대체한 금액 및 건설중인자산에서 대체한 금액 등입니다. 건설중인자산은 건물 및 기계장치로 대체되었습니다.

(주2) 해외사업환산손익입니다.

4-3 보고기간종료일 현재 보험에 가입한 자산의 내역은 다음과 같습니다.

(단위 : 천원)

구 분	장부금액	부보금액	보험종류	보험회사
건물	39,743,417	52,387,230	화재보험	삼성화재, DB손해보험
건축물	1,596,692	2,682,569	화재보험	
기계장치외	14,625,258	18,017,129	화재보험	
재고자산	49,526,076	20,914,922	화재보험	
기계장치 외	164,539,905	131,747,069	화재보험	Samsung Vina Joint Venture Insurance Co., LTD
합 계	270,031,348	225,748,919		

한편, 연결기업은 상기 부보금액에 대하여 산업은행, 우리은행에 총 20,900백만원의 근질권을 제공하고 있습니다. 또한, 연결기업은 상기 보험 이외에 차량운반구의 종합 보험과 책임보험에 가입하고 있습니다.

4-4 담보제공자산

보고기간종료일 현재 연결기업의 보유 유형자산 중 담보제공된 자산은 다음과 같습니다.

(단위 : 천원)

구 분	장부금액	채권최고액	설정권자	관련채무
토지, 건물, 투자부동산	53,888,794	9,418,000	우리은행	차입약정
		5,300,000	농협은행	단기차입금
		4,440,000	기업은행	단기차입금
		55,000,000	산업은행	차입약정
설비외	45,545,401	28,077,989	신한은행(베트남)	차입약정
합 계	99,434,195	102,235,989		

5. 무형자산

5-1 당기 및 전기 중 무형자산의 변동내역은 다음과 같습니다.

<당 기>

(단위 : 천원)

구 분	기 초	취 득	상각액	기타증감액(주1)	기말
개발비	2,127,439	957,904	(347,413)	-	2,737,930
소프트웨어	1,628,292	4,465,915	(884,095)	(72,779)	5,137,333
정부보조금	(66,024)	(56,902)	25,541	-	(97,385)
회원권	979,033	195,859	-	-	1,174,892
합 계	4,668,740	5,562,776	(1,205,967)	(72,779)	8,952,770

(주1) 해외사업 환산손익입니다.

<전 기>

(단위 : 천원)

구 분	기 초	취 득	상각액	손상차손	처분	기타증감액(주1)	기말
개발비	2,128,268	2,271,133	(53,527)	(2,218,435)	-	-	2,127,439
소프트웨어	1,129,663	1,031,954	(535,360)	-	-	2,055	1,628,292
정부보조금	(48,069)	(34,224)	16,269	-	-	-	(66,024)
회원권	821,701	307,332	-	-	(150,000)	-	979,033
합 계	4,031,563	3,576,195	(572,638)	(2,218,435)	(150,000)	2,055	4,668,740

(주1) 해외사업 환산손익입니다.

5-2 경상연구개발비

당기 중 비용으로 인식한 경상연구개발비는 34,974,720천원(전기 : 37,614,854천원)입니다.

6. 투자부동산

6-1 보고기간종료일 현재 투자부동산의 내역은 다음과 같습니다.

(단위 : 천원)

구 분	당기말	전기말
토지	14,926,074	14,930,104
건물	22,857,965	22,863,789
감가상각누계액	(3,299,153)	(2,804,330)
합 계	34,484,886	34,989,563

6-2 당기 및 전기 중 투자부동산의 변동내역은 다음과 같습니다.

<당기> (단위 : 천원)

구 분	기 초	기 타(주1)	감가상각비	기 말
토지	14,930,104	(4,030)	-	14,926,074
건물	20,059,459	(5,824)	(494,823)	19,558,812
합 계	34,989,563	(9,854)	(494,823)	34,484,886

(주1) 당기 중 취득세 환급으로 인하여 감소하였습니다.

<전기> (단위 : 천원)

구 분	기 초	감가상각비	대 체(주1)	기 말
토지	1,900,918	-	13,029,186	14,930,104
건물	2,880,272	(425,101)	17,604,288	20,059,459
합 계	4,781,190	(425,101)	30,633,474	34,989,563

(주1) 사무실 임대애 따라 전기 중 토지, 건물에서 대체하였습니다.

6-3 당기 및 전기 중 투자부동산에서 발생한 손익의 주요내용은 다음과 같습니다.

<당기> (단위 : 천원)

구 분	금액
기타매출	2,009,075
판매비와 관리비(투자부동산감가상각비)	(494,823)
합 계	1,514,252

<전기> (단위 : 천원)

구 분	금액
기타매출	1,320,909
판매비와 관리비(투자부동산감가상각비)	(425,101)
합 계	895,808

7. 기타비유동금융자산

보고기간종료일 현재 기타비유동금융자산의 내역은 다음과 같습니다.

(단위 : 천원)

구 분	당기말	전기말
장기대여금	576,300	321,300

8. 재고자산

보고기간종료일 현재 재고자산의 내역은 다음과 같습니다.

(단위 : 천원)

구 분	당기말			전기말		
	취득원가	평가손실 누계액	장부금액	취득원가	평가손실 누계액	장부금액
제품	20,828,312	(1,901,951)	18,926,361	30,960,574	(615,149)	30,345,425
원재료	47,004,832	(2,681,691)	44,323,141	50,469,742	(1,730,082)	48,739,660
부재료	115,330	(50,453)	64,877	112,107	(43,040)	69,067
미착품	119,380	-	119,380	57,916	-	57,916
재공품	32,933,248	(728,219)	32,205,029	13,865,669	(864,650)	13,001,019
상품	1,031,669	(348,947)	682,722	1,186,966	(80,760)	1,106,206
합 계	102,032,771	(5,711,261)	96,321,510	96,652,974	(3,333,681)	93,319,293

한편, 지배기업은 한국수출입은행 차입금과 관련하여 상기의 재고자산을 담보로 제공(채권최고액: 52,000,000천원, USD 1,700,000)하고 있습니다.

당기 재고자산평가손실은 2,377,580천원이며, 전기 재고자산평가손실은 364,115천원입니다.

9. 매출채권 및 기타채권

9-1 보고기간종료일 현재 매출채권 및 기타채권의 내역은 다음과 같습니다.

(단위 : 천원)

구 분	당기말		전기말	
	유동	비유동	유동	비유동
매출채권	144,855,352	-	102,586,113	-
손실충당금	(7)	-	(278)	-
미수금	7,877,102	-	7,054,407	-
미수수익	-	-	874	-
선급금	1,362,592	576,800	738,582	4,172,786
선급비용	434,770	-	276,205	-
보증금	-	383,585	-	1,638,841
합 계	154,529,809	960,385	110,655,903	5,811,627

9-2 보고기간종료일 현재 매출채권의 지역별 신용위험의 노출정도는 다음과 같습니다.

(단위 : 천원)

구 분	당기말	전기말
지역별 신용위험		
대한민국	66,771,389	35,008,189
베트남	43,473,095	39,467,724
중국	14,418,571	4,583,656
기타	20,192,297	23,526,544
합 계	144,855,352	102,586,113
거래상대방별 신용위험		
연체발생하지 아니한 우량기업고객	117,426,796	72,959,394
기타거래처	27,428,556	29,626,719
합 계	144,855,352	102,586,113

연결기업은 매출채권이 연체에서 제각이 되기까지의 가능성을 기초로 한 'Roll Rate' 방법을 사용하여 손실충당금 설정률을 계산하였습니다.

9-3 당기 및 전기 중 매출채권 대손충당금의 변동은 다음과 같습니다.

(단위 : 천원)

구분	당기	전기
기초금액	278	331,503
매출채권 손상차손	(271)	255
제각	-	(331,480)
기말금액	7	278

9-4 보고기간종료일 현재 손상되지 아니한 대손충당금 차감 후 매출채권 및 미수금의 약정회수기일기준 연령분석은 다음과 같습니다.

(단위 : 천원)

구분	당기말		전기말	
	채권잔액	손상된 금액	채권잔액	손상된 금액
1. 만기미도래 미손상채권	149,128,018	(2)	108,159,394	(140)
2. 만기경과 미손상채권				
만기경과후 0~90일	3,571,573	(3)	1,319,141	(78)
만기경과후 90~180일	32,863	(2)	161,985	(60)
만기경과후 180초과	-	-	-	-
합 계	152,732,454	(7)	109,640,520	(278)

보고기간종료일 현재 연결기업의 매출채권 중 신용손실이 발생한 채권은 없으며, 매출채권 잔액에 대하여 전체기간 기대신용손실에 해당하는 금액을 손실충당금으로 측정하였습니다.

10. 기타유동금융자산

보고기간종료일 현재 기타유동금융자산의 내역은 다음과 같습니다.

(단위 : 천원)

구분	당기말	전기말
단기금융상품	350,000	100,000

11. 사용제한예금

보고기간종료일 현재 사용제한예금의 내역은 해당사항 없습니다.

12. 현금및현금성자산

보고기간종료일 현재 현금및현금성자산의 내역은 다음과 같습니다.

(단위 : 천원)

구 분	당기말	전기말
현금	59,784	38,726
제예금	9,157,914	43,491,861
합 계	9,217,698	43,530,587

13. 자본금 및 주식발행초과금

13-1 보고기간종료일 현재 지배기업 자본의 주식수 내역은 다음과 같습니다.

(단위 : 원, 주식수 : 주)

내역	당기말	전기말
수권주식수	50,000,000	50,000,000
주당금액	500	500
발행주식수	17,977,732	17,977,732
보통주	17,977,732	17,977,732
자본금	8,988,866,000	8,988,866,000

13-2 당기 및 전기 중 자본금 및 주식발행초과금의 변동내역은 다음과 같습니다.

<당 기>

(단위 : 천원, 주식수 : 주)

내역	주식수	자본금	주식발행초과금
기초	17,977,732	8,988,866	53,611,219
주식선택권의 행사	-	-	-
당기말	17,977,732	8,988,866	53,611,219

<전 기>

(단위 : 천원, 주식수 : 주)

내역	주식수	자본금	주식발행초과금
기초	17,973,432	8,986,716	53,484,054
주식선택권의 행사	4,300	2,150	127,165
전기말	17,977,732	8,988,866	53,611,219

14. 기타자본구성요소 및 기타포괄손익누계액

14-1 보고기간종료일 현재 기타자본구성요소의 내역은 다음과 같습니다.

(단위 : 천원)

구 분	당기말	전기말
기타자본잉여금	131,456	116,006
신주인수권(주1)	121,221	121,221
자기주식처분이익(주2)	3,000,647	3,050,973
자기주식(주2,3)	(9,037,617)	(6,853,668)
주식선택권(주2)	378,575	506,535
합 계	(5,405,718)	(3,058,933)

(주1) 전기 이전에 소각처리된 신주인수권 금액입니다.

(주2) 당기 중 주식선택권 40,000주가 행사되었습니다.

(주3) 연결기업은 당기 중 자사주 3,178,236천원을 취득하였습니다.

14-2 당기 및 전기 중 자기주식의 변동은 다음과 같습니다.

(단위 : 주,천원)

구 분	당기		전기	
	주식수	금액	주식수	금액
기초	293,277	6,853,668	143,000	1,862,386
취득	106,723	3,178,236	150,277	4,991,282
감소(주1)	(40,000)	(994,287)	-	-
기말	360,000	9,037,617	293,277	6,853,668

(주1) 당기 중 주식선택권 40,000주가 행사되었습니다.

14-3 보고기간종료일 현재 기타포괄손익누계액의 내역은 다음과 같습니다.

(단위 : 천원)

구 분	당기말	전기말
해외사업환산차이	6,025,935	7,491,120
기타포괄-공정가치측정금융자산 처분이익	105,771	105,771
합 계	6,131,706	7,596,891

14-4 보고기간종료일 현재 주식선택권의 내역은 다음과 같습니다.

(단위 : 주, 천원)

구 분	1차	2차
최초부여일	2019.05.10	2019.06.14
부여방법	자기주식교부	신주교부
발행할 주식의 종류	보통주	보통주
부여주식수(주1)	216,500	125,000
잔여주식수(주1)	89,500	10,750
행사가격	20,400원	23,650원
행사조건	2년 이상 근무	2년 이상 근무
행사기간	2021.05.10 ~ 2026.05.09	2021.06.14 ~ 2026.06.13
총주식보상비용	748,741	802,896
당기누적주식보상비용	748,741	802,896

(주1) 2021년 5월 10일에 이사회 결의를 통하여 퇴사자에 관하여 부여된 주식선택권 (1차 13,500주, 2차 25,000주)을 취소하였습니다. 당기 중 주식선택권(1차 40,000주)을 행사하였습니다.

15. 이익잉여금

15-1 보고기간종료일 현재 이익잉여금의 내역은 다음과 같습니다.

(단위 : 천원)

구 분	당기말	전기말
이익준비금	4,494,433	4,024,904
미처분이익잉여금	255,792,197	237,903,631
합 계	260,286,630	241,928,535

지배기업은 상법의 규정에 따라 자본금의 50%에 달할 때까지 매 결산기에 금전에 의한 이익배당액의 10%이상을 이익준비금으로 적립하도록 되어 있으며, 동 이익준비금은 현금으로 배당할 수 없으나 자본전입 또는 결손보전을 위해서는 사용될 수 있습니다.

15-2 당기 및 전기 지배기업의 배당금 지급내역은 다음과 같습니다.

(단위 : 천원)

구 분	당기	전기
전기 최종배당: 주당 500원(전전기: 주당 500원)	8,842,228	8,915,216

16. 차입금

보고기간 종료일 현재 연결기업의 차입금 내역은 다음과 같습니다 <시장위험에 관한 정보는 주석 30 참조, 담보제공 등 관련 내역은 주석 4,8참조>.

16-1 보고기간종료일 현재 장기차입금의 내역은 다음과 같습니다.

(단위 : 천원)

차입내역	연이자율(%)	당기말	전기말	차입처
시설자금대출	4.46	-	20,000,000	산업은행
운전자금대출(외화)(주1)	1.50	8,703,450	11,405,700	수출입은행
일반사업자금대출	Libor 6M+1.10	-	4,240,510	신한은행(베트남)
합 계		8,703,450	35,646,210	
유동성장기차입금		(8,703,450)	(6,243,833)	
차감계		-	29,402,377	

(주1) 외화 유동성장기차입금 \$6,750,000에 대한 원화 환산금액입니다.

16-2 보고기간종료일 현재 장기차입금의 연도별 상환스케줄은 다음과 같습니다.

(단위 : 천원)

구 분	금 액
2024.01.01 ~ 2024.12.31	8,703,450

16-3 보고기간종료일 현재 단기차입금의 내역은 다음과 같습니다.

(단위 : 천원)

차입내역	연이자율(%)	당기말	전기말	차입처
운전자금대출	4.10	14,000,000	16,500,000	수출입은행외
운전자금대출(외화)(주1)	3.89~4.63	25,623,164	25,467,225	한국씨티은행외
전자외상매출채권	CD+2.6	-	25,333	신한은행
합 계		39,623,164	41,992,558	

(주1) 이 중 일부는 외화 단기차입금 \$10,000,000에 대한 원화 환산금액이며, 지배기업은 상기 운전자금대출금을 수령하여 공급자에게 원화로 지급하기 위하여 한국씨티은행과 통화파생상품(CRS)약정을 체결하였습니다.

16-4 파생상품금융부채

(단위 : 천원)

구 분	당기말	전기말
통화스왑옵션(주1)	253,074	-

(주1) 지배기업이 통화스왑대출과 관련하여 당기 중 인식한 손익은 파생상품평가손실 253,074천원입니다.

17. 퇴직급여 및 장기종업원급여

지배기업은 퇴직급여와 관련하여 확정급여제도를 운영하고 있으며, 퇴직급여부채의 보험수리적 평가는 예측단위적립방식을 사용하여 적격성이 있는 독립적인 보험계리인에 의해서 수행되었습니다.

17-1 보고기간종료일 현재 퇴직급여부채(자산)의 내역은 다음과 같습니다.

(단위 : 천원)

구 분	당기말	전기말
확정급여채무의 현재가치	15,462,446	13,470,407
사외적립자산의 공정가치	(15,573,789)	(13,002,921)
합 계	(111,343)	467,486

17-2 당기 및 전기 중 퇴직급여부채의 변동내역은 다음과 같습니다.

(단위 : 천원)

구 분	당 기	전 기
기초	467,486	(22,346)
기여금 납입액	(3,000,000)	(1,700,000)
퇴직급여 지급액	(607,594)	(139,215)
손익으로 인식하는 총비용	2,114,267	2,189,259
확정급여제도 재측정요소	914,498	139,788
기말	(111,343)	467,486

당기 중 재측정요소 914,498천원(전기: 139,789천원)에서 법인세효과 191,130천원(전기: 32,431천원)을 차감한 723,368천원(전기: 107,358천원)을 포괄손익계산서에 기타포괄손익으로 인식하였습니다.

17-3 당기 및 전기 중 확정급여제도와 관련하여 인식된 손익은 다음과 같습니다.

(단위 : 천원)

구 분	당 기	전 기
당기근무원가	2,087,996	2,190,026
순이자원가	26,271	(767)
합 계	2,114,267	2,189,259

17-4 당기 및 전기 중 확정급여채무의 현재가치 변동은 다음과 같습니다.

(단위 : 천원)

구 분	당 기	전 기
기초	13,470,407	13,349,181
퇴직급여지급액	(1,749,054)	(2,330,731)
당기손익으로 인식하는 원가		
당기근무원가	2,087,996	2,190,026
이자비용	713,939	434,688
소 계	2,801,935	2,624,714
순확정급여부채의 재측정요소		
인구통계학적가정의 변동	195	70,578
재무적가정의 변동	711,547	(657,585)
경험적 조정	227,416	414,250
소 계	939,158	(172,757)
기말	15,462,446	13,470,407

17-5 당기 및 전기 중 사외적립자산의 공정가치 변동은 다음과 같습니다.

(단위 : 천원)

구 분	당 기	전 기
기초	13,002,921	13,371,527
기여금납입액	3,000,000	1,700,000
퇴직급여지급액	(1,141,460)	(2,191,516)
당기손익으로 인식하는 수익		
이자수익	687,668	435,455
순확정급여부채의 재측정요소		
사외적립자산의 수익	24,660	(312,545)
기말	15,573,789	13,002,921

17-6 보고기간종료일 현재 사외적립자산 중 주요 유형이 차지하는 비율은 다음과 같습니다.

구 분	당기말	전기말
정기예금 등	100%	100%

17-7 보고기간종료일 현재 퇴직급여부채의 보험수리적평가를 위하여 사용된 주요 가정은 다음과 같습니다.

구 분	당기말	전기말
기대임금상승률	5.60%	5.20%
할인율	4.71%	5.62%

17-8 당기말 현재 유의적인 보험수리적 가정에 대한 민감도분석은 다음과 같습니다.

17-8-1 할인율 변화에 따른 민감도

(단위 : 천원)

구 분	할인율 1%point 하락	할인율 1%point 상승
기말 확정급여채무 변동	617,494	(554,472)

17-8-2 임금상승률 변화에 따른 민감도

(단위 : 천원)

구 분	임금상승률 1%point 하락	임금상승률 1%point 상승
기말 확정급여채무 변동	(556,135)	607,397

17-9 당기 중 장기종업원급여부채와 관련하여 34,400천원(전기: (-)22,407천원)을 포괄손익계산서에 당기손익으로 인식하였습니다.

18. 기타금융부채

보고기간종료일 현재 기타금융부채의 내역은 다음과 같습니다.

(단위 : 천원)

구 분	당기말		전기말	
	유 동	비유동	유 동	비유동
리스부채	73,970	376,700	159,995	408,664
임대보증금	-	1,907,000	-	1,404,000
합 계	73,970	2,283,700	159,995	1,812,664

19. 매입채무 및 기타부채

보고기간종료일 현재 매입채무 및 기타부채의 내역은 다음과 같습니다.

(단위 : 천원)

구 분	당기말		전기말	
	유동	비유동	유동	비유동
매입채무	137,703,957	-	124,344,923	-
미지급금	15,852,858	-	15,220,582	-
예수금	491,827	-	611,125	-
선수금	594,532	-	27,442	-
미지급비용	2,267,238	-	2,222,374	-
기타장기종업원급여부채	-	189,710	-	181,510
합 계	156,910,412	189,710	142,426,446	181,510

20. 리스

연결기업은 토지, 기계장치 등 다양한 자산에 대해서 리스계약을 체결하고 있습니다.

20-1 당기 및 전기 중 사용권자산 및 리스부채의 변동사항은 다음과 같습니다.

-사용권자산

<당 기>

(단위 : 천원)

구분	기초	증가	상각	처분	기타(주1)	기말
토지	107,858	-	(2,735)	-	(924)	104,199
기계장치	312,287	-	(117,120)	-	512	195,679
건물	70,125	4,317	(4,398)	-	(70,044)	-
합계	490,270	4,317	(124,253)	-	(70,456)	299,878

(주1) 해외사업 환산차이입니다.

<전 기>

(단위 : 천원)

구분	기초	증가	상각	처분	기타(주1)	기말
토지	107,245	-	(2,750)	-	3,363	107,858
기계장치	118,683	329,194	(142,865)	-	7,275	312,287
건물	800,670	236,361	(273,539)	(694,191)	824	70,125
합계	1,026,598	565,555	(419,154)	(694,191)	11,462	490,270

(주1) 해외사업 환산차이입니다.

-리스부채

<당 기>

(단위 : 천원)

구분	기초	증가	감소	처분	이자비용	기타(주1)	기말
리스부채	568,659	4,317	(155,818)	-	51,535	(18,023)	450,670

(주1) 해외사업 환산차이입니다.

<전 기>

(단위 : 천원)

구분	기초	증가	감소	중도해지	이자비용	기타(주1)	기말
리스부채	1,076,437	565,555	(467,994)	(703,951)	66,662	31,950	568,659

(주1) 해외사업 환산차이입니다.

20-2 당기말 현재 리스부채와 관련된 미래 지급할 각 기간별 최소리스료의 총합계와 현재가치는 다음과 같습니다.

(단위 : 천원)

구 분	최소리스료	이자비용 등	현재가치
1년 이내	76,608	2,638	73,970
1년 초과 5년 이내	326,084	236,250	89,834
5년 초과	1,499,440	1,212,574	286,866
합 계	1,902,132	1,451,462	450,670

20-3 당기 중 단기리스와 관련하여 발생한 비용은 265,377천원입니다.

21. 우발상황과 약정사항

21-1 지급보증내역

보고기간종료일 현재 연결기업이 타인으로부터 제공받은 주요 지급보증의 내역은 다음과 같습니다.

(단위 : 천원)

제공자	보증금액	제공받은자	제공받은내용
서울보증보험	340,000	한국산업단지공단	산학연 공동 R&D 지원사업계약
서울보증보험	13,113	경상북도개인택시운송사업조합포항시지부	거래 및 업무계약
서울보증보험	23,128	(주)빅텍	외주 연구개발계약
서울보증보험	5,100	이천시개인택시조합	거래 및 업무계약
서울보증보험	1,305	창진상사(주)	거래 및 업무계약
서울보증보험	645	동운택시(주)	거래 및 업무계약
서울보증보험	900	광일협동조합	거래 및 업무계약
서울보증보험	12,675	경기도개인택시운송사업조합남양주시조합	거래 및 업무계약
서울보증보험	1,680	가평개인택시운송사업조합	거래 및 업무계약
서울보증보험	14,670	경기도개인택시운송사업조합 화성시조합	거래 및 업무계약
서울보증보험	16,476	구미개인택시조합	거래 및 업무계약
서울보증보험	10,213	포스콜	거래 및 업무계약
서울보증보험	4,410	거제개인택시	거래 및 업무계약
서울보증보험	2,613	경북개인택시운송사업조합상주시지부	거래 및 업무계약
서울보증보험	3,563	경북개인택시운송사업조합경주분소	거래 및 업무계약
서울보증보험	72,358	대구광역시 개인택시운송사업조합	거래 및 업무계약
서울보증보험	5,300	경상북도개인택시운송사업조합포항시지부	거래 및 업무계약
서울보증보험	550	한국택시 포함협동조합	거래 및 업무계약
서울보증보험	8,445	경기도개인택시부천시조합	거래 및 업무계약
서울보증보험	37,605	경기도개인택시성남시조합(푸른콜)	거래 및 업무계약
서울보증보험	1,550	부안개인택시단위조합	거래 및 업무계약
서울보증보험	60,957	(주)빅텍	외주 연구개발계약
서울보증보험	42,828	대구광역시 택시운송사업조합	거래 및 업무계약

상기 이외에 지배기업의 대표이사로부터 차입금에 대한 연대보증 등을 제공받고 있습니다.

21-2 주요약정사항

보고기간종료일 현재 금융기관 등과 체결한 주요 약정사항은 다음과 같습니다.

(단위 : 천원)

약정내용	한도액	사용액	금융기관
USANCE	63,051,660	-	하나은행외
구매자금대출	40,500,000	-	우리은행외
운전자금대출	52,729,164	26,729,164	수출입은행외
운전자금대출(외화)	21,597,450	21,597,450	한국씨티은행외
전자외상매출채권	720,000	-	신한은행
합 계	178,598,274	48,326,614	

21-3 계류 중인 소송사건

당기말과 전기말 현재 계류 중인 소송사건은 존재하지 않습니다.

21-4 파생상품

연결기업은 외화차입금의 환위험을 회피할 목적으로 통화스왑계약을 금융기관과 체결하고 있습니다. 보유 중인 파생상품은 위험회피수단으로 지정되지 않아, 공정가치 변동으로 인한 손익은 당기손익으로 인식되었습니다.

(단위: USD, 천원)

구분	계약처	계약체결일	계약만기일	매입금액 (USD)	매도금액 (KRW)	계약환율 (KRW/USD)	평가금액 (KRW)
통화스왑(CRS)(주1)	한국씨티은행	2023-05-23	2024-05-23	10,000,000	13,127,000	1312.7원	253,074

(주1) 연결기업이 체결한 통화스왑(CRS) 계약은 두 거래 상대방(연결기업, 은행) 사이에 서로 다른 통화(USD, KRW)의 이자와 원금이 교환되는 계약으로 이자는 각 이자지급시기에, 원금은 계약 시작일과 만기일에 교환됩니다.

22. 특수관계자와의 거래

22-1 당기 및 전기 중 특수관계자와의 매출, 매입 등 거래는 없습니다.

22-2 당기 및 전기 중 특수관계자의 자금거래내역은 다음과 같습니다.

<당 기>

(단위 : 천원)

특수관계 구분	회사명	자금대여 거래	
		대 여	회 수
기타특수관계자	임직원	305,000	50,000

<전 기>

(단위 : 천원)

특수관계 구분	회사명	자금대여 거래	
		대 여	회 수
기타특수관계자	임직원	321,300	-

22-3 보고기간종료일 현재 특수관계자에 대한 채권·채무는 다음과 같습니다.

(단위 : 천원)

특수관계 구분	회사명	당기말	전기말
		대여금	대여금
기타특수관계자	임직원	576,300	321,300

22-4 주요 경영진에 대한 보상

연결기업의 주요 경영진에 대한 보상내역은 다음과 같으며, 주요 경영진에는 연결기업의 기업활동의 계획·운영·통제에 대한 중요한 권한과 책임을 가지고 있는 등기이사 및 비등기 사외이사를 포함하였습니다.

(단위 : 천원)

구 분	당 기	전 기
단기 급여	893,330	1,086,901
퇴직 급여	151,489	162,490
합 계	1,044,819	1,249,391

23. 부문정보

연결기업의 부문별 정보에 관한 내용은 다음과 같습니다.

23-1 영업부문정보

기업회계기준서 제1108호 "영업부문"에 따른 연결기업의 영업부문은 하나이므로, 부문별정보를 공시하지 않습니다.

23-2 지역에 대한 정보

23-2-1 지역에 대한 일반정보

구 분	주요재화 및 용역	주요고객
국내	카메라 모듈	현대모비스(주)
국외	카메라 모듈	삼성전자(주)

23-2-2 지역별 재무현황

당기 및 전기 중 지역별 손익은 다음과 같습니다.

<당 기>

(단위 : 천원)

구 분	국 내	중 국	베트남	연결조정	연결후금액
매출액					
내부매출액	445,433,402	28,794	15,057,362	(460,519,558)	-
외부매출액	264,699,931	481,489	667,308,691	-	932,490,111
총매출액	710,133,333	510,283	682,366,053	(460,519,558)	932,490,111
영업이익	11,458,703	(134,984)	7,779,665	(879,128)	18,224,256

<전 기>

(단위 : 천원)

구 분	국 내	중 국	베트남	연결조정	연결후금액
매출액					
내부매출액	657,621,079	-	12,722,168	(670,343,247)	-
외부매출액	196,344,194	1,551,774	910,743,983	(2,001)	1,108,637,950
총매출액	853,965,273	1,551,774	923,466,151	(670,345,248)	1,108,637,950
영업이익	11,093,922	(182,181)	(699,882)	490,337	10,702,196

보고기간종료일 현재 지역별 자산은 다음과 같습니다.

<당기말>

(단위 : 천원)

구 분	국 내	중 국	베트남	연결조정	연결후금액
지역별자산	481,972,259	429,625	306,012,895	(252,717,309)	535,697,470

<전기말>

(단위 : 천원)

구 분	국 내	중 국	베트남	연결조정	연결후금액
지역별자산	491,126,559	579,267	347,195,709	(300,011,524)	538,890,011

보고기간종료일 현재 지역별 비유동자산(유·무형자산)은 다음과 같습니다.

<당기말>

(단위 : 천원)

구 분	국 내	중 국	베트남	연결조정	연결후금액
지역별 비유동자산	56,917,070	-	168,937,489	268,899	226,123,458

<전기말>

(단위 : 천원)

구 분	국 내	중 국	베트남	연결조정	연결후금액
지역별 비유동자산	55,993,540	-	182,960,273	15,676	238,969,489

23-3. 영업상의 주요 거래처와의 거래내역

당기 및 전기 중 연결기업의 매출에서 10% 이상 비중을 차지하는 주요 고객과의 거래내역은 다음과 같습니다.

(단위 : 천원)

구 분	당 기		전 기	
	매 출	원재료매입	매 출	원재료매입
삼성전자주)	549,775,354	-	764,901,748	-
현대모비스	136,280,463	2,643	137,104,490	78,855

24. 영업이익

24-1 매출 및 매출원가

당기 및 전기 중 연결기업의 매출 및 매출원가의 세부내역은 다음과 같습니다.

<당 기>

(단위 : 천원)

구 분	매 출	매출원가
제품매출	910,960,840	842,695,648
상품매출	13,139,286	12,094,863
개발매출	6,378,471	-
기타매출	2,011,514	-
합 계	932,490,111	854,790,511

<전 기>

(단위 : 천원)

구 분	매 출	매출원가
제품매출	1,094,674,650	1,027,208,461
상품매출	7,320,742	6,828,357
개발매출	5,419,090	-
기타매출	1,223,468	-
합 계	1,108,637,950	1,034,036,818

24-2 고객과의 계약에서 생기는 수익

고객과의 계약에서 생기는 수익을 주요 지리적 시장과 주요 제품과 서비스 계열과 수익인식 시기에 따라 구분한 내역은 다음과 같습니다.

(단위 : 천원)

구 분	당 기	전 기
주요 지리적 시장		
대한민국	291,731,572	221,637,268
베트남	416,259,895	557,974,913
인도	145,388,124	208,076,238
브라질	30,684,634	34,087,004
중국	25,494,817	41,466,769
기타	22,931,069	45,395,758
합 계	932,490,111	1,108,637,950
주요 제품과 서비스 계열		
휴대폰용 카메라 모듈	675,747,095	931,917,953
자동차용 카메라 모듈	252,826,143	170,673,056
기타	3,916,873	6,046,941
합 계	932,490,111	1,108,637,950
수익인식 시기		
한 시점에 이행	930,478,597	1,107,414,481
기간에 걸쳐 이행	2,011,514	1,223,469

24-3 계약 잔액

고객과의 계약에서 생기는 수취채권은 다음과 같습니다. 수취채권은 대손충당금 반영 전 금액입니다.

(단위 : 천원)

구 분	당기말	전기말
수취채권	144,855,352	102,586,113

24-4 판매보증충당부채

당기 및 전기 중 판매보증충당부채의 변동내역은 다음과 같습니다.

(단위 : 천원)

구 분	당기	전기
기초금액	1,199,479	1,230,384
추가금액	473,445	398,597
사용금액	(507,212)	(429,502)
기말금액	1,165,712	1,199,479

연결기업은 판매된 제품에 대한 품질보증으로 인하여 향후 부담하게 될 비용을 관련 제품이 판매되는 시점에 비용으로 계상하고 있으며, 유사한 제품과 관련된 과거 보증 자료를 기초로 판매보증충당부채를 추정하였습니다.

24-5 당기 및 전기 중 발생한 매출원가 및 판매비와관리비를 성격별로 분류한 내용은 다음과 같습니다.

(단위 : 천원)

구 분	당기	전기
재고자산의 변동효과	(5,379,797)	2,033,415
재고자산의 매입등	749,663,513	911,744,823
종업원급여	65,882,119	79,826,785
감가상각비	50,722,172	52,894,301
무형자산상각비	1,205,967	572,638
투자부동산감가상각비	494,823	425,101
경상연구개발비	12,193,363	13,049,068
세금과공과	2,430,233	3,226,154
지급수수료	5,980,843	7,137,966
수출비용	1,056,291	1,739,974
기타비용	30,016,328	25,285,529
합 계	914,265,855	1,097,935,754

24-6 종업원급여의 내역

(단위 : 천원)

구분	당기	전기
급여	57,930,788	69,567,360
퇴직급여	2,114,267	2,189,259
복리후생비	5,837,064	8,070,166
합계	65,882,119	79,826,785

24-7 판매비와 관리비

당기 및 전기 중 연결기업의 판매비와 관리비의 세부내역은 다음과 같습니다.

(단위 : 천원)

구분	당기	전기
급여	9,514,014	9,463,205
퇴직급여	708,860	692,722
복리후생비	810,738	787,948
여비교통비	408,255	429,288
접대비	639,244	578,834
감가상각비	1,595,710	1,571,362
무형자산상각비	482,240	348,325
투자부동산감가상각비	494,823	425,100
경상개발연구비	34,974,720	37,614,854
지급수수료	3,509,350	4,144,656
판매보증비	473,445	398,597
기타	5,863,946	7,444,045
합계	59,475,345	63,898,936

25. 기타수익 및 기타비용

당기 및 전기 중 연결기업의 기타수익(비용)의 내역은 다음과 같습니다.

(단위 : 천원)

구 분	당 기	전 기
기타수익:		
외환차익	29,342,392	65,182,906
외화환산이익	2,031,182	8,833,474
유형자산처분이익	77,424	402,021
무형자산처분이익	-	213,636
리스해지이익	-	16,515
잡이익	2,040,832	2,493,493
합 계	33,491,830	77,142,045
기타비용:		
외환차손	(16,994,069)	(35,703,553)
외화환산손실	(3,746,614)	(15,634,181)
기부금	(15,250)	(300)
유형자산처분손실	(8,493)	(781,468)
무형자산손상차손	-	(2,218,435)
잡손실	(210,858)	(446,287)
합 계	(20,975,284)	(54,784,224)

26. 금융수익 및 금융원가

26-1 당기 및 전기 중 연결기업의 금융수익과 금융원가의 내역은 다음과 같습니다.

(단위 : 천원)

구 분	당 기	전 기
금융수익:		
이자수익	773,157	651,596
당기손익-공정가치측정금융자산평가이익	177,778	-
당기손익-공정가치측정금융자산매매이익	128,000	14,824
합 계	1,078,935	666,420
금융원가:		
이자비용	(3,042,500)	(4,143,875)
당기손익-공정가치측정금융자산평가손실	(712,435)	-
당기손익-공정가치측정금융자산매매손실	-	(349,729)
파생상품평가손실	(253,074)	-
파생상품거래손실	-	(82,180)
합 계	(4,008,009)	(4,575,784)

26-2 당기 및 전기 중 금융수익에 포함된 이자수익의 내역은 다음과 같습니다.

(단위 : 천원)

구 분	당 기	전 기
금융기관예치금	758,439	640,943
대여금	14,718	10,653
합 계	773,157	651,596

26-3 당기 및 전기 중 금융원가에 포함된 이자비용의 내역은 다음과 같습니다.

(단위 : 천원)

구분	당기	전기
금융기관예치금	3,042,500	4,136,410
기타	-	7,465
합계	3,042,500	4,143,875

27. 법인세

27-1 당기 및 전기 중 법인세비용(수익)의 주요 구성요소는 다음과 같습니다.

(단위 : 천원)

구분	당기	전기
당기법인세:		
당기법인세	4,039,535	7,587,265
전기 이전의 법인세에 대하여 당기에 인식한 조정사항	(4,413,737)	287,216
자본 및 기타포괄손익에 직접 가감되는 당기법인세	206,580	(1,762,814)
소계	(167,622)	6,111,667
이연법인세:		
일시적차이로 인한 이연법인세 변동액	55,660	65,540
손익에 반영된 법인세비용(수익)	(111,962)	6,177,207

27-2 당기 및 전기 중 자본에 직접 반영되는 항목과 관련된 당기법인세와 이연법인세는 다음과 같습니다.

(단위 : 천원)

구 분	당 기	전 기
자본에 직접 반영된 당기법인세:		
확정급여제도의 재측정요소	191,130	32,431
주식선택권	15,450	(1,795,245)
합 계	206,580	(1,762,814)

27-3 당기 및 전기 중 연결기업의 법인세비용차감전순이익과 법인세비용간의 관계는 다음과 같습니다.

(단위 : 천원)

구 분	당 기	전 기
법인세비용차감전순이익	27,811,729	29,150,654
적용세율에 따른 법인세	3,944,976	6,347,131
조정사항:		
- 비공제비용	230,477	262,913
- 당기세액공제	(322,292)	(257,907)
- 이연법인세자산으로 인식하지 아니한 일시적차이 변동효과	(4,434)	(5,097)
- 미환류소득에 대한 당기(이연)법인세 비용	-	535,527
- 경정청구환급세액	(4,347,404)	-
- 전기 신고차이	(27,827)	287,216
- 기타	414,542	(992,576)
법인세비용(수익)	(111,962)	6,177,207
유효세율(주1)	-	21.19%

(주1) 당기 법인세수익이 발생하여 유효세율을 산정하지 아니하였습니다.

27-4 당기 및 전기 중 이연법인세의 변동내역은 다음과 같습니다.

<당기>

(단위 : 천원)

구 분	기 초	손익 반영	자본에 직접 반영	기 말
재고자산평가손실	562,238	554,795	-	1,117,033
기타투자자산	173,709	94,522	-	268,231
유형자산재평가차액	(237,709)	23,820	-	(213,889)
감가상각비	308,169	5,007	-	313,176
종업원급여	184,765	(8,242)	-	176,523
퇴직급여부채	108,457	(299,587)	191,130	-
판매보증충당부채	278,280	(34,645)	-	243,635
기타장기종업원급여부채	42,111	(2,461)	-	39,650
외화환산손익	39,571	(12,884)	-	26,687
미수수익	(204)	204	-	-
업무승용차 감가상각비한도초과	6,268	4,433	-	10,701
무형자산상각	2,229,274	(525,718)	-	1,703,556
성과급 상여	-	(9,182)	-	(9,182)
주식선택권	235,931	(52,302)	15,450	199,079
이연법인세자산(부채)	3,930,860	(262,240)	206,580	3,875,200

<전 기>

(단위 : 천원)

구 분	기 초	손익 반영	자본에 직접 반영	기 말
재고자산평가손실	411,038	151,200	-	562,238
기타투자자산	145,714	27,995	-	173,709
유형자산재평가차액	(287,122)	49,413	-	(237,709)
감가상각비	262,583	45,586	-	308,169
종업원급여	159,816	24,949	-	184,765
퇴직급여부채	-	76,026	32,431	108,457
판매보증충당부채	270,685	7,595	-	278,280
사용권자산	(157,481)	157,481	-	-
리스부채	160,355	(160,355)	-	-
기타장기종업원급여부채	50,648	(8,537)	-	42,111
외화환산손익	(81,060)	120,631	-	39,571
미수수익	(28)	(176)	-	(204)
업무승용차 감가상각비한도초과	23,437	(17,169)	-	6,268
무형자산상각	1,871,269	358,005	-	2,229,274
주식선택권	1,169,057	862,119	(1,795,245)	235,931
기타	(2,511)	2,511	-	-
이연법인세자산(부채)	3,996,400	1,697,274	(1,762,814)	3,930,860

27-5 글로벌 최저한세

2021년과 2022년의 연결기업의 연결재무제표상 매출액이 7.5억 유로 이상이며, 베트남에 소재하는 종속기업 엠씨넥스 VINA는 정부로부터 세금을 공제받고 있습니다. 따라서, 2024년 연결기업은 글로벌최저한세의 영향으로 법인세를 추가로 부담할 것으로 예상하고 있지만, 현재 이에 대한 영향분석이 진행 중에 있으며 현재로서는 정보가 충분하지 않아서 구체적인 금액적 영향을 추정하는 것은 가능하지 않습니다.

28. 주당이익

주당이익의 계산내역은 다음과 같습니다.

28-1 기본주당이익

(단위 : 주, 원)

구 분	당 기	전 기
보통주당기순이익(A)	27,923,690,827	22,973,446,783
가중평균유통주식수(B)(주1)	17,617,312	17,771,926
주당이익(A/B)	1,585	1,293

(주1) 당기 및 전기의 가중평균유통보통주식수는 주식선택권 행사 효과를 반영하여 산정되었습니다.

28-2 가중평균유통주식수

<당 기>

(단위 : 주)

구 분	기 간	가중치	주식수	적 수
기초	2023.01.01~2023.12.31	365	17,684,455	6,454,826,075
자사주 매입	(주1)	(주1)	(106,723)	(33,684,823)
주식선택권 행사	2023.02.15~2023.12.31	320	5,000	1,600,000
주식선택권 행사	2023.04.10~2023.12.31	266	7,500	1,995,000
주식선택권 행사	2023.05.31~2023.12.31	215	20,000	4,300,000
주식선택권 행사	2023.07.12~2023.12.31	173	5,000	865,000
주식선택권 행사	2023.07.18~2023.12.31	167	2,500	417,500
합 계				6,430,318,752
가중평균유통주식수(적수/365일)				17,617,312

(주1) 당기 중 자기주식매입거래가 빈번하게 이루어져, 개별 거래를 별도로 표시하지 않고 통합하여 표시하였습니다.

<전 기>

(단위 : 주)

구 분	기 간	가중치	주식수	적 수
기초	2022.01.01~2022.12.31	365	17,830,432	6,508,107,680
자사주 매입	(주1)	(주1)	(150,277)	(22,472,877)
주식선택권 행사	2022.01.13~2022.12.31	353	1,000	353,000
주식선택권 행사	2022.03.16~2022.12.31	291	500	145,500
주식선택권 행사	2022.04.18~2022.12.31	258	1,500	387,000
주식선택권 행사	2022.05.18~2022.12.31	228	600	136,800
주식선택권 행사	2022.08.17~2022.12.31	137	700	95,900
합 계				6,486,753,003
가중평균유통주식수(적수/365일)				17,771,926

(주1) 전기 중 자기주식매입거래가 빈번하게 이루어져, 개별 거래를 별도로 표시하지 않고 통합하여 표시하였습니다.

28-3 회석주당이익

1) 당기 및 전기의 회석주당이익 계산내역은 다음과 같습니다.

(단위 : 주,원)

구 분	당기	전기
당기순이익	27,923,690,827	22,973,446,783
가중평균유통보통주식수(회석)	17,652,107	17,834,079
회석주당이익	1,582	1,288

2) 당기 및 전기의 회석주당이익 계산을 위한 가중평균유통보통주식수의 계산내역은 다음과 같습니다.

(단위 : 주)

구 분	당기	전기
가중평균유통보통주식수	17,617,312	17,771,926
주식선택권	34,795	62,153
가중평균유통보통주식수(회석)	17,652,107	17,834,079

29. 공정가치

29-1 금융상품의 장부금액과 공정가치

보고기간종료일 현재 연결기업의 재무제표에 계상된 모든 금융상품의 장부금액과 공정가치의 비교내역은 다음과 같습니다.

(단위: 천원)

구 분	당기말		전기말	
	장부금액	공정가치	장부금액	공정가치
금융자산				
투자자산	9,146,881	9,146,881	7,261,388	7,261,388
기타금융자산(주3)	926,300	-	421,300	-
매출채권및기타채권(주1,3)	153,116,033	-	111,279,957	-
현금및현금성자산(주3)	9,217,698	-	43,530,587	-
합 계	172,406,912		162,493,232	
금융부채				
매입채무 및 기타채무(주2,3)	149,901,642	-	137,050,949	-
기타금융부채(주3,4)	2,357,670	-	1,972,659	-
파생상품금융부채	253,074	253,074	-	-
차입금(주3)	48,326,614	-	77,638,768	-
합 계	200,839,000		216,662,376	

(주1) 선급금 및 선급비용은 금융자산에서 제외하였습니다.

(주2) 선수금, 미지급 연차수당 등은 금융부채에서 제외하였습니다.

(주3) 장부금액이 공정가치의 합리적인 근사치이므로, 공정가치의 공시를 생략하였습니다.

(주4) 리스부채는 기업회계기준서 제1107호 '금융상품: 공시'에 따라 공정가치 공시 대상에서 제외하였습니다.

29-2 보고기간 종료일 현재 자산 및 부채의 공정가치 측정 서열체계에 대한 양적 공시는 다음과 같습니다.

<당기말>

(단위: 천원)

구 분	공정가치	수준	가치평가방법	투입변수
당기손익-공정가치측정 금융자산				
지분증권	1,610,785	3	순자산가치접근법	순자산가치
채무상품	7,536,096	3	순자산가치접근법	해당사항없음
당기손익-공정가치측정 금융부채				
통화스왑	253,074	2	시장접근법	해당사항없음

<전기말>

(단위: 천원)

구 분	공정가치	수준	합계	투입변수
당기손익-공정가치측정 금융자산				
지분증권	1,999,814	3	순자산가치접근법	순자산가치
채무상품	5,261,574	3	순자산가치접근법	해당사항없음

연결기업은 활성시장에서 거래되지 아니하는 금융상품의 공정가치에 대하여 평가방법을 사용하여 공정가치를 측정하고 있습니다. 이 때, 해당 상품의 공정가치 측정에 요구되는 유의적인 투입변수가 직접적 또는 간접적으로 시장에서 관측가능하다면 해당 상품은 "수준 2", 관측할 수 없다면 "수준 3"에 포함됩니다. 당기 중 수준 1, 수준 2 및 수준 3 간의 대체는 없습니다.

당기 및 전기 중 수준 2, 수준 3 공정가치의 변동내역은 다음과 같습니다.

<당기>

(단위: 천원)

구 분	지분상품	채무상품	통화스왑
기초금액	1,999,814	5,261,574	-
취득금액	-	2,970,150	-
평가손익	(389,029)	(145,628)	253,074
기타금액	-	(550,000)	-
기말금액	1,610,785	7,536,096	253,074

<전기>

(단위: 천원)

구 분	지분상품	채무상품
기초금액	999,814	1,961,574
취득금액	1,000,000	3,407,809
기타금액	-	(107,809)
기말금액	1,999,814	5,261,574

30. 재무위험관리의 목적 및 정책

연결기업의 주요 금융부채는 차입금, 매입채무및기타채무로 구성되어 있으며, 이러한 금융부채는 영업활동을 위한 자금을 조달하기 위하여 발생하였습니다. 또한 연결기업은 영업활동에서 발생하는 매출채권, 현금 및 단기예금과 같은 다양한 금융자산도 보유하고 있습니다.

연결기업의 금융자산 및 금융부채에서 발생할 수 있는 주요 위험은 시장위험, 신용위험 및 유동성위험 등이 있으며 연결기업의 주요 경영진은 아래에서 설명하는 바와 같이, 각 위험별 관리절차를 검토하고 정책에 부합하는지 검토하고 있습니다.

30-1 시장위험

시장위험은 시장가격의 변동으로 인하여 금융상품의 공정가치나 미래현금흐름이 변동할 위험으로 연결기업은 이자율 변동위험과 환율변동위험에 노출되어 있습니다.

30-1-1 이자율위험

이자율위험은 시장이자율의 변동으로 인하여 금융상품의 공정가치나 미래현금흐름이 변동할 위험입니다. 연결기업은 변동이자부 장기차입금과 관련된 시장이자율의 변동위험에 노출되어 있습니다.

30-1-2 환율변동위험

연결기업은 정상적인 거래에서 야기되는 환율변동위험에 노출되어 있습니다. 동 위험은 해당 영업부문의 기능통화와는 다른 통화로 매출 혹은 구매거래가 발생함에 따른 것입니다.

연결기업은 상품의 수입 거래와 상품 및 제품의 해외판매로 인하여 USD, JPY 등의 환율변동위험에 노출되어 있습니다.

보고기간종료일 현재 기능통화 이외의 외화로 표시된 화폐성자산 및 부채의 장부금액은 다음과 같습니다.

(원화단위 : 천원)

구 분	당기말			전기말		
	외화금액	원화환산액		외화금액	원화환산액	
외화자산						
현금및현금성자산	USD	4,628,403	5,967,862	USD	31,148,019	39,473,884
	JPY	178,221	1,627	JPY	334,441	3,188
	CNY	231,518	41,868	CNY	232,518	42,188
	EUR	7,321	10,444	EUR	7,321	9,892
	VND	36,671,000	1,951	VND	42,578,000	2,286
	TWD 외	44,278	2,483	TWD 외	44,278	2,443
매출채권	USD	60,475,671	77,977,330	USD	51,089,912	64,746,246
미수금	USD	23,813	30,705	USD	59,800	75,785
자산 계	USD	65,127,887	83,975,897	USD	82,297,731	104,295,915
	JPY	178,221	1,627	JPY	334,441	3,188
	CNY	231,518	41,868	CNY	232,518	42,188
	EUR	7,321	10,444	EUR	7,321	9,892
	VND	36,671,000	1,951	VND	42,578,000	2,286
	TWD 외	44,278	2,483	TWD 외	44,278	2,443
외화부채						
매입채무	USD	73,083,751	94,234,188	USD	57,609,464	72,049,634
	JPY	34,968,490	319,143	JPY	64,963,343	619,218
미지급금	USD	277,798	358,193	USD	178,974	226,814
	JPY	224,130	2,046	JPY	224,130	2,136
차입금	USD	16,750,000	21,597,450	USD	32,333,333	40,976,033
부채 계	USD	90,111,548	116,189,831	USD	90,121,771	113,252,481
	JPY	35,192,620	321,189	JPY	65,187,473	621,354

보고기간종료일 현재 다른 모든 변수가 일정하다고 가정할 때 외화대비 원화환율이 5% 변동이 연결기업의 세전순이익에 미치는 효과 및 자본에 미치는 효과에 대한 민감도분석 결과입니다.

(단위 : 천원)

구분	5%상승시	5%하락시
순이익 증감	(1,623,838)	1,623,838

상기 민감도 분석은 보고기간종료일 현재 기능통화 이외의 외화로 표시된 화폐성 자산 및 부채를 대상으로 하였습니다.

30-1-3 기타 가격위험

기타 가격위험은 이자율위험이나 환위험 이외의 시장가격의 변동으로 인하여 금융상품의 공정가치나 미래현금흐름이 변동할 위험이며, 연결기업의 경우 기타가격위험은 제한적입니다.

30-2 신용위험

신용위험은 거래상대방이 의무를 이행하지 않아 재무손실이 발생할 위험입니다. 연결기업은 영업활동과 재무활동에서 신용위험에 노출되어 있습니다.

30-2-1 매출채권및기타채권

연결기업은 신용위험을 관리하기 위하여 신용도가 일정 수준 이상인 거래처와 거래하고 있으며, 금융자산의 신용보강을 위한 정책과 절차를 마련하여 운영하고 있습니다.

연결기업은 신규 거래처와 계약시 공개된 재무정보와 신용평가기관에 의하여 제공된 정보 등을 이용하여 거래처의 신용도를 평가하고 이를 근거로 신용거래 한도를 결정하고 있으며, 담보 또는 지급보증을 제공받고 있습니다. 연결기업은 주기적으로 거래처의 신용도를 재평가하여 신용거래한도를 재검토하고 담보수준을 제공하고 있으며 회수가 지연되는 금융자산에 대하여는 분기 단위로 회수지연 현황 및 회수대책이 보고되고 있으며 지연사유에 따라 적절한 조치를 취하고 있습니다.

금융자산의 장부금액은 신용위험에 대한 최대노출정도를 나타냅니다.

보고기간종료일 현재 연결기업의 신용위험에 대한 최대 노출정도는 다음과 같습니다.

(단위 : 천원)

구 분	당기말	전기말
매출채권	144,855,352	102,586,113
기타채권	8,260,688	8,694,122
합 계	153,116,040	111,280,235

30-2-2 기타의 자산

현금및현금성자산, 금융상품 및 대여금 등 기타금융자산으로부터 발생하는 신용위험은 거래상대방의 부도 등으로 발생합니다. 이러한 경우 연결기업의 신용위험 노출정도는 최대 해당 금융상품 장부금액과 동일한 금액이 될 것입니다.

한편, 연결기업은 기업은행 등의 금융기관에 현금및현금성자산 및 단기금융상품 등을 예치하고 있으며, 신용등급이 우수한 금융기관과 거래하고 있으므로 금융기관으로부터의 신용위험은 제한적입니다.

30-2-3 파생상품

연결기업은 신용평가 기관 한국기업평가의 AA+등급의 은행과 파생상품 거래계약을 체결하고 있습니다.

30-3 유동성위험

유동성위험은 만기까지 모든 금융계약상의 약정사항들을 이행할 수 있도록 자금을 조달하지 못할 위험입니다.

연결기업은 유동성위험을 관리하기 위하여 단기 및 중장기 자금관리계획을 수립하고 현금유출예산과 실제현금유출액을 지속적으로 분석·검토하여 금융부채와 금융자산의 만기구조를 대응시키고 있습니다. 연결기업의 경영진은 영업활동현금흐름과 금융자산의 현금유입으로 금융부채를 상환가능하다고 판단하고 있습니다.

다음은 보고기간종료일 현재 금융부채별 상환계획으로서 할인되지 않은 계약상의 금액입니다.

<당기말>

(단위: 천원)

구 분	장부금액	1년이내	1년초과-5년이내	합 계
매입채무 및 기타채무(주1)	149,901,642	149,901,642	-	149,901,642
기타금융부채	2,357,670	73,970	2,283,700	2,357,670
파생상품금융부채	253,074	253,074	-	253,074
차입금(주2)	48,326,614	49,137,629	-	49,137,629
합 계	200,839,000	199,366,315	2,283,700	201,650,015

(주1) 선수금, 선수수익, 미지급상여, 연차수당 등은 제외하였습니다.

(주2) 당기말 현재 예상되는 이자비용이 포함되어 있습니다.

<전기말>

(단위: 천원)

구 분	장부금액	1년이내	1년초과-5년이내	합 계
매입채무 및 기타채무(주1)	137,050,949	137,050,949	-	137,050,949
기타금융부채	1,972,659	159,995	1,812,664	1,972,659
차입금(주2)	77,638,768	51,022,197	30,157,846	81,180,043
합 계	216,662,376	188,233,141	31,970,510	220,203,651

(주1) 선수금, 선수수익, 미지급상여, 연차수당 등은 제외하였습니다.

(주2) 전기말 현재 예상되는 이자비용이 포함되어 있습니다.

30-4 자본관리

자본관리의 주 목적은 연결기업의 영업활동을 유지하고 주주가치를 극대화하기 위하여 높은 신용등급과 건전한 자본비율을 유지하기 위한 것입니다. 연결기업은 자본구조를 경제환경의 변화에 따라 수정하고 있으며, 이를 위하여 배당정책을 수정하거나 자본감소 혹은 신주발행을 검토하도록 하고 있습니다. 한편, 기중 자본관리의 목적, 정책 및 절차에 대한 어떠한 사항도 변경되지 않았습니다. 연결기업은 순부채를 총자본, 즉 자기자본과 순부채를 합한 총자본으로 나눈 부채비율을 사용하여 감독하고 있는 바, 연결기업은 순부채를 매입채무 및 기타채무, 차입금, 파생상품금융부채 및 기타금융부채에서 현금및현금성자산을 차감하여 산정하고 있습니다.

보고기간종료일 현재 순부채 및 자기자본은 다음과 같습니다.

(단위: 천원)

구분	당기말	전기말
부채비율:		
부채총계	212,084,768	229,823,433
자본총계	323,612,702	309,066,578
부채비율	65.54%	74.36%
순차입금비율:		
차입금	48,326,614	77,638,768
파생상품금융부채	253,074	-
리스부채	450,670	568,659
현금및현금성자산	(9,217,698)	(43,530,587)
단기금융상품	(350,000)	(100,000)
순차입금	39,462,660	34,576,840
순차입금비율	12.19%	11.19%

31. 금융상품

보고기간종료일 현재 연결기업의 범주별 금융상품의 내역은 다음과 같습니다.

31-1 금융자산

<당기말>

(단위 : 천원)

과 목	상각후원가	당기손익- 공정가치측정	합 계
투자자산	-	9,146,881	9,146,881
기타금융자산	926,300	-	926,300
매출채권및기타채권(주1)	153,116,033	-	153,116,033
현금및현금성자산	9,217,698	-	9,217,698
합 계	163,260,031	9,146,881	172,406,912

(주1) 선급금 및 선급비용은 금융자산에서 제외하였습니다.

<전기말>

(단위: 천원)

과 목	상각후원가	당기손익- 공정가치측정	합 계
투자자산	-	7,261,388	7,261,388
기타금융자산	421,300	-	421,300
매출채권및기타채권(주1)	111,279,957	-	111,279,957
현금및현금성자산	43,530,587	-	43,530,587
합 계	155,231,844	7,261,388	162,493,232

(주1) 선급금 및 선급비용은 금융자산에서 제외하였습니다.

31-2 금융부채

<당기말>

(단위 : 천원)

과 목	상각후원가
매입채무 및 기타채무(주1)	149,901,642
기타금융부채	2,357,670
파생상품금융부채	253,074
차입금	48,326,614
합 계	200,839,000

(주1) 선수금, 선수수익, 미지급상여, 연차수당 등은 제외하였습니다.

<전기말>

(단위: 천원)

과 목	상각후원가
매입채무 및 기타채무(주1)	137,050,949
기타금융부채	1,972,659
차입금	77,638,768
합 계	216,662,376

(주1) 선수금, 선수수익, 미지급상여, 연차수당 등은 제외하였습니다.

32. 현금흐름표

당기 및 전기 중 재무활동에서 생기는 부채의 변동은 다음과 같습니다.

<당기>

(단위: 천원)

구 분	기 초	재무활동	비현금변동	기 말
		현금흐름	환율변동	
단기차입금	41,992,558	(2,275,237)	(94,157)	39,623,164
장기차입금	35,646,210	(27,178,798)	236,038	8,703,450
합 계	77,638,768	(29,454,035)	141,881	48,326,614

<전기>

(단위: 천원)

구 분	기 초	재무활동	비현금변동	기 말
		현금흐름	환율변동	
단기차입금	35,449,955	6,839,019	(296,416)	41,992,558
장기차입금	30,280,225	4,298,651	1,067,334	35,646,210
합 계	65,730,180	11,137,670	770,918	77,638,768

재무상태표

제 20(당) 기 2023년 12월 31일 현재

제 19(전) 기 2022년 12월 31일 현재

주식회사 엠씨넥스

(단위: 원)

과 목	주 석	제 20(당) 기말	제 19(전) 기말
자 산			
I. 비유동자산		226,119,167,731	229,184,344,112
장기투자자산	3,28,30	6,998,953,232	7,261,388,076
퇴직급여자산	17	111,342,525	-
종속기업투자	1	122,698,785,809	122,682,770,720
유형자산	4	50,366,353,255	51,327,836,998
무형자산	5	6,379,255,559	4,443,142,138
투자부동산	6	34,484,886,227	34,989,562,720
장기매출채권 및 기타비유동채권	9,21,28,29,30	626,047,000	4,224,090,282

과 목	주 석	제 20(당) 기말	제 19(전) 기말
기타비유동금융자산	7,21,28,30	576,300,000	321,300,000
이연법인세자산	26	3,877,244,124	3,934,253,178
II.유동자산		254,961,311,365	261,000,947,896
재고자산	4,8	49,526,075,742	36,200,557,901
매출채권 및 기타유동채권	9,21,28,29	199,985,229,053	216,472,994,520
단기투자자산	3,28	2,147,927,463	-
기타유동금융자산	10,28,30	-	100,000,000
현금및현금성자산	12,28,29,30	3,302,079,107	8,227,395,475
자 산 총 계		481,080,479,096	490,185,292,008
자 본 및 부 채			
자			
본			
자본금	1,13	8,988,866,000	8,988,866,000
주식발행초과금	13	53,611,218,805	53,611,218,805
기타자본구성요소	14	(5,405,718,482)	(3,058,932,610)
기타포괄손익누계액	14	105,770,781	105,770,781
이익잉여금	15	274,969,165,248	269,661,353,727
자 본 총 계		332,269,302,352	329,308,276,703
부 채			
I.비유동부채		2,256,709,819	30,767,271,094
장기차입금	16,20,28,29,30	-	28,554,275,000
퇴직급여부채	17	-	467,486,228
기타비유동금융부채	18,19,20,28,29,30	2,067,000,000	1,564,000,000
기타비유동부채	19	189,709,819	181,509,866
II.유동부채		146,554,466,925	130,109,744,211
매입채무 및 기타유동부채	19,21,28,29,30	107,077,848,950	103,581,797,892
유동성장기차입금	16,20,29,30	8,703,450,000	2,851,425,000
단기차입금	16,20,28,29,30	26,894,000,000	16,525,333,000
당기법인세부채	26	2,450,600,826	5,937,083,967
파생상품금융부채	16,20,28,29,30	253,074,009	-
판매보증충당부채	23	1,165,712,396	1,199,479,297
기타유동금융부채	18,19,20,28,29,30	9,780,744	14,625,055
부 채 총 계		148,811,176,744	160,877,015,305

과 목	주 석	제 20(당) 기말	제 19(전) 기말
자 본 및 부 채 총 계		481,080,479,096	490,185,292,008

별첨 주석은 본 재무제표의 일부입니다.

포괄손익계산서

제 20(당) 기 2023년 1월 1일부터 2023년 12월 31일까지

제 19(전) 기 2022년 1월 1일부터 2022년 12월 31일까지

주식회사 엠씨넥스

(단위 : 원)

과 목	주 석	제 20(당) 기	제 19(전) 기
I.매출액	21,22,23	708,850,928,230	853,045,926,316
II.매출원가	21,22,23	645,230,126,946	787,712,584,699
III.매출총이익		63,620,801,284	65,333,341,617
판매비와 관리비	23	52,098,823,452	54,079,169,628
IV.영업이익		11,521,977,832	11,254,171,989
기타수익	24	19,583,684,272	55,248,116,489
기타비용	24	16,580,503,958	40,479,000,300
금융수익	25	1,937,551,179	3,203,570,842
금융원가	25	2,814,393,599	3,690,457,700
V.법인세비용차감전순이익		13,648,315,726	25,536,401,320
법인세비용(수익)	26	(1,225,091,620)	5,547,885,473
VI.당기순이익		14,873,407,346	19,988,515,847
VII.기타포괄손익		(723,368,325)	(107,357,823)
후속적으로 당기손익으로 재분류되지 않는 항목			
확정급여제도의 재측정요소	17	(723,368,325)	(107,357,823)
VIII.총포괄이익		14,150,039,021	19,881,158,024
IX.주당이익			
기본주당이익	27	844	1,125
희석주당이익		843	1,121

별첨 주석은 본 재무제표의 일부입니다.

자 본 변 동 표

제 20(당) 기 2023년 1월 1일부터 2023년 12월 31일까지

제 19(전) 기 2022년 1월 1일부터 2022년 12월 31일까지

주식회사 엠씨넥스

(단위 : 원)

과 목	자 본 금	주식발행 초과금	기타자본 구성요소	기타포괄손익 누계액	이익잉여금	총 계
2022년 1월 1일(전기초)	8,986,716,000	53,484,054,174	3,755,215,285	105,770,781	258,695,411,703	325,027,167,943
총포괄손익 :						
당기순이익	-	-	-	-	19,988,515,847	19,988,515,847
확정급여제도의 재측정요소	-	-	-	-	(107,357,823)	(107,357,823)
자본에 직접 반영된 소유주와의 거래 :						
연차배당	-	-	-	-	(8,915,216,000)	(8,915,216,000)
자기주식의 처분	-	-	(4,991,282,900)	-	-	(4,991,282,900)
주식선택권행사	2,150,000	127,164,631	(1,822,864,995)	-	-	(1,693,550,364)
2022년 12월 31일(전기말)	8,988,866,000	53,611,218,805	(3,058,932,610)	105,770,781	269,661,353,727	329,308,276,703
2023년 1월 1일(당기초)	8,988,866,000	53,611,218,805	(3,058,932,610)	105,770,781	269,661,353,727	329,308,276,703
총포괄손익 :						
당기순이익	-	-	-	-	14,873,407,346	14,873,407,346
확정급여제도의 재측정요소	-	-	-	-	(723,368,325)	(723,368,325)
자본에 직접 반영된 소유주와의 거래 :						
연차배당	-	-	-	-	(8,842,227,500)	(8,842,227,500)
자기주식의 처분	-	-	943,960,430	-	-	943,960,430
자기주식의 취득	-	-	(3,178,235,800)	-	-	(3,178,235,800)
주식선택권행사	-	-	(112,510,502)	-	-	(112,510,502)
2023년 12월 31일(당기말)	8,988,866,000	53,611,218,805	(5,405,718,482)	105,770,781	274,969,165,248	332,269,302,352

별첨 주석은 본 재무제표의 일부입니다.

현금흐름표

제 20(당) 기 2023년 1월 1일부터 2023년 12월 31일까지

제 19(전) 기 2022년 1월 1일부터 2022년 12월 31일까지

주식회사 엠씨넥스

(단위 : 원)

과 목	제 20(당) 기	제 19(전) 기
I. 영업활동현금흐름	27,176,941,753	50,553,454,324
1. 당기순이익	14,873,407,346	19,988,515,847
2. 비현금조정	14,285,581,079	29,214,251,497
퇴직급여	2,114,266,924	2,189,258,753
감가상각비	5,369,303,886	5,271,547,483
무형자산상각비	1,035,868,848	498,656,541
투자부동산감가상각비	494,822,784	425,100,852
매출채권손상차손	10,394,481	254,707
기타장기종업원급여	34,399,953	(22,407,270)
판매보증비용	473,444,991	398,597,050
유형자산처분이익	(8,632,364)	(401,157,795)
유형자산처분손실	8,493,221	781,467,875
무형자산처분이익	-	(213,636,364)
무형자산손상차손	-	2,218,435,436
리스해지이익	-	(16,397,050)
재고자산평가손실	2,921,218,354	555,084,018
외화환산이익	(1,489,499,827)	(3,343,228,526)
외화환산손실	3,669,749,028	14,920,083,456
이자수익	(1,631,772,970)	(3,188,747,383)
이자비용	1,848,884,746	3,258,548,934
당기손익-공정가치측정금융자산평가이익	(177,778,209)	-
당기손익-공정가치측정금융자산평가손실	712,434,844	-
당기손익-공정가치측정금융자산매매이익	(128,000,000)	(14,823,459)
당기손익-공정가치측정금융자산매매손실	-	349,728,766

과 목	제 20(당) 기	제 19(전) 기
파생상품평가손실	253,074,009	-
법인세비용(수익)	(1,225,091,620)	5,547,885,473
3. 운전자본조정	15,755,677	4,914,261,416
매출채권의 감소	16,124,402,327	25,563,965,605
기타유동채권의 감소(증가)	(1,576,271,382)	793,219,299
재고자산의 증가	(16,246,736,195)	(4,529,122,408)
기타금융자산의 감소(증가)	100,000,000	(40,000,000)
매입채무의 증가(감소)	2,176,507,519	(11,867,771,663)
기타유동채무의 증가(감소)	3,071,647,600	(3,140,514,137)
기타장기종업원급여부채의 감소	(26,200,000)	(26,300,000)
기여금 납입액	(3,000,000,000)	(1,700,000,000)
퇴직금의 지급	(607,594,192)	(139,215,280)
4. 법인세의 납부	(1,997,802,349)	(3,563,574,436)
II. 투자활동현금흐름	(7,219,143,313)	(34,187,227,760)
대여금의 증가	(305,000,000)	(321,300,000)
대여금의 감소	50,000,000	-
당기손익-공정가치측정금융자산의 처분	678,000,000	-
당기손익-공정가치측정금융자산의 취득	(2,970,149,254)	(3,469,861,875)
종속기업에 대한 투자자산의 취득	-	(990,000,000)
유형자산의 처분	6,678,014,168	3,798,271,155
유형자산의 취득	(13,138,391,447)	(32,310,008,909)
무형자산의 처분	-	363,636,364
무형자산의 취득	(896,429,269)	(4,483,517,808)
기타비유동채권의 감소	2,057,282	78,603,000
이자의 수취	2,682,755,207	3,146,950,313
III. 재무활동현금흐름	(24,890,538,057)	(13,341,955,359)
장기차입금의 증가	-	13,687,500,000
장기차입금의 상환	(20,000,000,000)	-

과 목	제 20(당) 기	제 19(전) 기
단기차입금의 증가	10,601,667,000	-
단기차입금의 상환	-	(5,205,519,399)
유동성장기차입금의 상환	(2,851,425,000)	(6,147,500,000)
기타비유동금융부채의 증가	503,000,000	1,334,000,000
자기주식의 취득	(3,178,235,800)	(4,991,282,900)
주식선택권행사의 행사	816,000,000	101,695,000
리스부채의 상환	-	(24,934,812)
이자의 지급	(1,939,316,757)	(3,180,697,248)
배당금지급	(8,842,227,500)	(8,915,216,000)
IV. 현금및현금성자산의 증가(감소)	(4,932,739,617)	3,024,271,205
V. 기초 현금및현금성자산	8,227,395,475	5,100,916,787
외화표시 현금및현금성자산의 환율변동효과	7,423,249	102,207,483
VI. 기말 현금및현금성자산	3,302,079,107	8,227,395,475

별첨 주석은 본 재무제표의 일부입니다.

주석

제 20(당) 기 2023년 12월 31일 현재

제 19(전) 기 2022년 12월 31일 현재

주식회사 엠씨넥스

1. 회사의 개요

1-1 당사의 개요

주식회사 엠씨넥스(이하 "당사")는 2004년 12월 22일자로 설립되어 카메라모듈과 관련 응용제품의 개발 및 생산을 주 영업목적으로 하고 있으며, 본사는 인천광역시 연수구 송도과학로 16번길 13-9에 위치하고 있으며, 판매 및 고객대응을 위해 미국, 일본 등에 지점을 운영하고 있습니다. 한편, 당사는 2012년 7월 25일 기업공개를 통해

코스닥시장에 주권을 상장하였으며, 2021년 7월 6일 유가증권시장으로 이전 상장 하였습니다.

당사는 수차례의 증자를 거쳐 보고기간종료일 현재 자본금은 8,989백만원입니다.

주주명	소유주식수(주)	지분율(%)
민동욱	4,550,000	25.31%
자기주식	360,000	2.00%
기타	13,067,732	72.69%
합 계	17,977,732	100.00%

1-2 종속기업의 현황

(단위: 천원)

피투자기업명	장부금액		지분율 (%)	소재지	결산일	주요사업내용
	당기말	전기말				
엠씨텍스VINA	121,598,486	121,582,471	100	베트남 닌빈	12월 31일	카메라모듈과 관련 응용제품의 생산
엠씨텍스상해전자무역유한공사	110,300	110,300	100	중국 상해	12월 31일	카메라모듈 수출입 영업 및 품질 CS 대응
엠씨텍스에프엔비(주1)	990,000	990,000	100	인천광역시 연수구	12월 31일	음식점업 및 도소매업
합 계	122,698,786	122,682,771				

(주1) 전기 중 신규설립하였습니다.

2. 중요한 회계정책 및 재무제표 작성기준

2-1 재무제표 작성기준 및 중요한 회계정책

당사는 주식회사 등의 외부감사에 관한 법률에서 규정하고 있는 국제회계기준위원회
의 국제회계기준을 채택하여 정한 회계처리기준인 한국채택국제회계기준에 따라 재
무제표를 작성하였습니다.

당사의 재무제표는 기업회계기준서 제1027호 '별도재무제표'에 따른 별도재무제표
로서 지배기업, 관계기업의 투자자 또는 공동기업의 참여자가 투자자산을 피투자자
의 보고된 성과와 순자산에 근거하지 않고 직접적인 지분 투자에 근거한 회계처리로
표시한 재무제표입니다.

당사의 재무제표는 금융상품 등 아래 회계정책에서 별도로 언급하고 있는 사항을 제
외하고는 역사적원가를 기준으로 작성되었습니다.

2-2 종속기업 및 지분법피투자기업 지분

당사의 재무제표는 기업회계기준서 제 1027호에 따른 별도재무제표입니다. 당사는
종속기업 및 관계기업에 대한 투자자산에 대하여 기업회계기준서 제 1027호에 따른
원가법을 선택하여 회계처리하고 있습니다.

2-3 공정가치 측정

당사는 상황에 적합하며 관련된 관측가능한 투입변수의 사용을 최대화하고 관측가능
하지 않은 투입변수의 사용을 최소화하면서 공정가치를 측정하는 데 충분한 자료가
이용가능한 가치평가기법을 사용하고 있습니다.

재무제표에서 공정가치로 측정되거나 공시되는 모든 자산과 부채는 공정가치 측정에
유의적인 가장 낮은 수준의 투입변수에 근거하여 다음과 같은 공정가치 서열체계로
구분됩니다.

수준 1 - 동일한 자산이나 부채에 대한 접근가능한 활성시장의 (조정되지 않은) 공시
가격

수준 2 - 공정가치측정에 유의적인 가장 낮은 수준의 투입변수가 직접적으로 또는
간접적으로 관측가능한 투입변수를 이용한 공정가치

수준 3 - 공정가치측정에 유의적인 가장 낮은 수준의 투입변수가 관측가능하지 않은 투입변수를 이용한 공정가치

재무제표에 반복적으로 공정가치로 측정되는 자산과 부채에 대하여 당사는 매 보고기간 말 공정가치측정에 유의적인 가장 낮은 수준의 투입변수에 기초한 분류에 대한 재평가를 통해 서열체계의 수준 간의 이동이 있는지 판단합니다.

공정가치 공시 목적상 당사는 성격과 특성 및 위험에 근거하여 자산과 부채의 분류를 결정하고 공정가치 서열체계의 수준을 결정하고 있습니다.

공정가치 측정 시 사용된 가정의 자세한 정보는 아래 주석에 포함되어 있습니다.

- 주석 28 : 공정가치

2-4 외화

재무제표는 당사의 기능통화인 원화로 표시되어 있습니다.

해외사업장의 기능통화가 초인플레이션 경제의 통화가 아닌 경우 재무상태표의 자산과 부채는 해당 보고기간말의 마감환율로 환산하고, 포괄손익계산서(비교표시하는 포괄손익계산서 포함)의 수익과 비용은 해당 거래일의 환율로 환산하고, 환산에서 생기는 외환차이는 기타포괄손익으로 인식합니다.

2-5 유형자산

유형자산 중 토지는 감가상각을 하지 않으며, 그 외 유형자산은 자산의 취득원가에서 잔존가치를 차감한 금액에 대하여 아래에 제시된 내용연수에 걸쳐 해당 자산에 내재되어 있는 미래 경제적 효익의 예상 소비 형태를 가장 잘 반영한 정액법으로 상각하고 있습니다.

당기 및 전기의 추정 내용연수는 다음과 같습니다.

구분	추정내용연수
건물	50년
구축물	20년
기계장치, 차량운반구, 공구와기구, 비품, 시설장치	3~10년

후속지출은 해당 지출과 관련된 미래 경제적 효익이 당사로 유입될 가능성이 높은 경우에만 자본화하고 있습니다.

2-6 리스

1) 리스이용자

리스요소를 포함하는 계약의 개시일이나 변경유효일에 당사는 계약대가를 상대적 개별 가격에 기초하여 각 리스요소에 배분합니다.

리스부채는 리스개시일 현재 지급되지 않은 리스료의 현재가치로 최초 측정합니다. 일반적으로 당사는 증분차입이자율을 할인율로 사용합니다.

당사는 다양한 외부 재무 정보에서 얻은 이자율에서 리스의 조건과 리스 자산의 특성을 반영하기 위한 조정을 하고 증분차입이자율을 산정합니다.

당사는 재무상태표에서 투자부동산의 정의를 충족하지 않는 사용권자산을 유형자산으로 표시하고 리스부채는 기타금융부채로 표시하였습니다.

당사는 리스기간이 12 개월 이내인 단기리스와 소액 기초자산 리스에 대하여 사용권 자산과 리스부채를 인식하지 않는 실무적 간편법을 선택하였습니다. 당사는 이러한 리스에 관련된 리스료를 리스기간에 걸쳐 정액법에 따라 비용으로 인식합니다.

2) 리스제공자

리스제공자로서 당사는 리스약정일에 리스가 금융리스인지 운용리스인지 판단합니다.

각 리스를 분류하기 위하여 당사는 리스가 기초자산의 소유에 따른 위험과 보상의 대부분을 이전하는지를 전반적으로 판단합니다. 이 평가 지표의 하나로 당사는 리스기간이 기초자산의 경제적 내용연수의 상당 부분을 차지하는지 고려합니다.

당사는 운용리스로 받는 리스료를 '매출액'의 일부로 표시하며, 리스기간에 걸쳐 정액 기준에 따라 수익으로 인식합니다.

2-7 무형자산

당사는 개별적으로 취득한 무형자산은 취득원가로 계상하며 최초 취득 이후 상각누계액과 손상차손누계액을 차감한 금액을 장부금액으로 인식하고 있습니다.

한편, 개발비를 제외한 내부적으로 창출된 무형자산은 발생시점에 비용항목으로 하여 당기손익에 반영하고 있습니다.

무형자산은 유한한 내용연수를 가진 무형자산과 비한정 내용연수를 가진 무형자산으로 구분되는바, 유한한 내용연수를 가진 무형자산은 해당 내용연수에 걸쳐 상각하고 손상징후가 파악되는 경우 손상여부를 검토하고 있습니다.

한편, 비한정 내용연수를 가진 무형자산은 상각하지 아니하되, 매년 개별적으로 또는 현금창출단위에 포함하여 손상검사를 수행하고 있습니다. 또한, 매년 해당 무형자산에 대하여 비한정 내용연수를 적용하는 것이 적절한지를 검토하고 적절하지 않은 경우 전진적인 방법으로 유한한 내용연수로 변경하고 있습니다.

당사의 무형자산 관련 회계정책을 요약하면 다음과 같습니다.

구분	상각방법	추정내용연수
개발비	관련 프로젝트로부터 개발된 제품의 미래예상판매기간에 걸쳐 정액법으로 상각	5년
소프트웨어	미래경제적효익이 발생할 것으로 예상되는 기간	5년
회원권	상각대상 아님	비한정

2-8 투자부동산

투자부동산은 취득시 발생한 거래원가를 포함하여 최초 인식시점에 원가로 측정하며, 최초 인식 후에 원가에서 감가상각누계액과 차감한 금액을 장부금액으로 표시하고 있습니다.

투자부동산 중 토지는 감가상각을 하지 않으며, 토지를 제외한 투자부동산은 50년간 정액법으로 상각하고 있습니다.

2-9 금융상품

금융자산은 거래당사자 일방에게 금융자산을 발생시키고 동시에 다른 거래상대방에게 금융부채나 지분상품을 발생시키는 모든 계약입니다.

2-9-1 금융자산

· 인식 및 최초 측정

매출채권과 발행 채무증권은 발행되는 시점에 최초로 인식됩니다. 다른 금융상품과 금융부채는 당사가 금융상품의 계약당사자가 되는 때에만 인식됩니다.

금융자산: 계약상 현금흐름이 원금과 이자로만 이루어져 있는지에 대한 평가
계약상 현금흐름이 원금과 이자에 대한 지급만으로 이루어져 있는지를 평가할 때, 당사는 해당 상품의 계약조건을 고려합니다. 금융자산이 계약상 현금흐름의 시기나 금액을 변경시키는 계약조건을 포함하고 있다면, 그 계약조건 때문에 해당 금융상품의 존속기간에 걸쳐 생길 수 있는 계약상 현금흐름이 원리금 지급만으로 구성되는지를 판단해야 합니다.

이를 평가할 때 당사는 다음을 고려합니다.

- 현금흐름의 금액이나 시기를 변경시키는 조건부 상황
- 변동 이자율 특성을 포함하여 계약상 액면 이자율을 조정하는 조항
- 중도상환특성과 만기연장특성
- 특정 자산으로부터 발생하는 현금흐름에 대한 당사의 청구권을 제한하는 계약조건 (예: 비소구특징)

2-9-2 금융자산의 손상

당사는 다음 자산의 기대신용손실에 대해 손실충당금을 인식합니다.

- 상각후원가로 측정하는 금융자산
- 기업회계기준서 제1115호에서 정의된 계약자산

당사는 12개월 기대신용손실로 측정되는 다음의 금융자산을 제외하고는 전체기간 기대신용손실에 해당하는 금액으로 손실충당금을 측정합니다.

- 보고기간종료일에 신용이 위험이 낮다고 결정된 채무증권
- 최초 인식 이후 신용위험(즉, 금융자산의 기대존속기간동안에 걸쳐 발생할 채무불이행 위험)이 유의적으로 증가하지 않은 기타 채무증권과 은행예금

매출채권과 계약자산에 대한 손실충당금은 항상 전체기간 기대신용손실에 해당하는 금액으로 측정됩니다.

당사는 다음과 같은 경우 금융자산에 채무불이행이 발생했다고 고려합니다.

- 채무자가 당사가 소구활동을 하지 않으면, 당사에게 신용의무를 완전하게 이행하지 않을 것 같은 경우
- 금융자산의 연체일수가 1년을 초과한 경우

· 신용이 손상된 금융자산

매 보고기간종료일에, 당사는 상각후원가로 측정되는 금융자산과 기타포괄손익-공정가치로 측정되는 채무증권의 신용이 손상되었는지 평가합니다. 금융자산의 추정미래현금흐름에 악영향을 미치는 하나 이상의 사건이 발생한 경우에 해당 금융자산은 신용이 손상된 것입니다.

금융자산의 신용이 손상된 증거는 다음과 같은 관측 가능한 정보를 포함합니다.

- 발행자나 차입자의 유의적인 재무적 어려움
- 채무불이행이나 1년 이상 연체와 같은 계약 위반
- 차입자의 재무적 어려움에 관련된 경제적이나 계약상 이유로 당초 차입조건의 불가피한 완화
- 차입자의 파산가능성이 높아지거나 그 밖의 재무구조조정 가능성이 높아짐
- 재무적 어려움으로 인해 해당 금융자산에 대한 활성시장 소멸

- 재무상태표 상 신용손실충당금의 표시

상각후원가로 측정하는 금융자산에 대한 손실충당금은 해당 자산의 장부금액에서 차감합니다. 기타포괄손익-공정가치로 측정하는 채무상품에 대해서는 손실충당금은 당기손익에 포함합니다.

- 제각

금융자산의 계약상 현금흐름 전체 또는 일부의 회수에 대한 합리적인 기대가 없는 경우 해당 자산을 제거합니다. 당사는 제각한 금액이 유의적으로 회수할 것이라는 기대를 갖고 있지 않습니다. 그러나 제각된 금융자산은 당사의 만기가 된 금액의 회수 절차에 따라 회수활동의 대상이 될 수 있습니다.

2-9-3 비파생금융부채

당사는 계약상 내용의 실질과 금융부채의 정의에 따라 금융부채를 당기손익인식금융부채와 기타금융부채로 분류하고 계약의 당사자가 되는 때에 재무상태표에 인식하고 있습니다.

2-10 재고자산

재고자산의 단위원가는 이동평균법에 의해 산정된 매입원가, 노무원가 및 차입원가를 제외한 정상조업도에 기초하여 배부된 제조원가를 모두 포함하여 측정하고 있습니다.

2-11 현금및현금성자산

당사는 취득일로부터 만기일이 3개월 이내인 투자자산을 현금및현금성자산으로 분류하고 있습니다.

2-12 정부보조금

정부보조금이 비용항목과 관련된 경우, 정부보조금으로 보전하려 하는 관련원가를 비용으로 인식하는 기간에 걸쳐 체계적인 기준에 따라 당기손익으로 인식하고 있습니다. 자산관련 정부보조금은 자산의 장부금액을 결정할 때 차감하여 표시하고, 관련 감가상각자산의 내용연수에 걸쳐 감가상각비를 감소시키는 방식으로 당기손익으로 인식하고 있습니다.

2-13 종업원급여

확정급여부채는 매년 독립적인 계리사에 의해 예측단위적립방식으로 계산되고 있습니다.

2-14 충당부채

판매보증충당부채는 제품이 판매될 때 인식되며, 과거의 보증자료에 기반하여 모든 가능한 결과와 그와 관련된 확률을 가중평균하여 추정하고 있습니다.

2-15 고객과의 계약에서 생기는 수익

당사의 수익은 재화의 판매에 대하여 받았거나 받을 대가의 공정가액에서 부가가치세, 반품 등을 차감한 순액으로 표시하고 있습니다.

2-15-1 수행의무의 식별

당사는 모바일, 자동차 등의 사업영역에서 카메라모듈과 관련 응용제품을 제조, 판매하고 있습니다.

2-15-2 한 시점에 이행하는 수행의무

당사는 모바일, 자동차 등의 사업영역에서 카메라모듈과 관련 응용제품을 제조, 판매하고 있습니다. 재화의 판매에 따른 수익은 고객에게 재화의 통제가 이전되는 시점에 인식하고 있습니다.

2-15-3 기간에 걸쳐 이행하는 수행의무

당사는 부동산임대사업을 영위하고 있습니다. 투자부동산으로부터의 임대수익은 임대기간에 걸쳐 정액기준으로 인식하고 있습니다.

2-15-4 변동대가

당사는 할인 등 고객과 약속한 대가에 변동가능성이 있는 경우, 고객으로부터 이미 받았거나 받을 대가 중 권리를 갖지 않을 것으로 예상하는 금액을 기대값 또는 가능성이 가장 높은 금액 중 보다 신뢰성있는 방법으로 추정합니다. 이미 인식한 누적 수익금액 중 유의적인 부분을 되돌리지 않을 가능성이 매우 높은 금액까지만 거래가격에 포함하여 수익을 인식합니다.

2-16 법인세

필라 2 법률에 따라 납부하는 글로벌최저한세는 기업회계기준서 제 1012 호 '법인세'의 적용대상 법인세입니다. 연결실체는 최저한세의 영향으로 인한 이연법인세 회계처리에 대한 일시적인 의무 완화를 적용하고 발생하는 시점에 당기법인세로 회계처리 하였습니다.

2-17 금융수익과 비용

당사의 금융수익과 금융비용은 다음으로 구성되어 있습니다.

- 이자수익
- 당기손익-공정가치측정금융자산평가이익
- 당기손익-공정가치측정금융자산매매이익
- 이자비용
- 당기손익-공정가치측정금융자산평가손실
- 파생상품평가손실
- 당기손익-공정가치측정금융자산매매손실

이자수익 혹은 이자비용은 유효이자율법을 사용하여 인식하였습니다. 배당금수익은 당사가 배당을 받은 권리가 확정되는 시점에 인식합니다.

2-18 중요한 회계적 판단, 추정 및 가정

당사의 경영자는 재무제표 작성시 수익, 비용, 자산 및 부채에 대한 보고금액과 우발부채에 대한 주식공시사항에 영향을 미칠 수 있는 판단, 추정 및 가정을 하여야 합니다. 그러나 이러한 추정 및 가정의 불확실성은 향후 영향을 받을 자산 및 부채의 장부금액에 중요한 조정을 유발할 수 있습니다.

다음 회계연도 내에 자산과 부채의 장부금액에 중요한 조정을 유발할 수 있는 중요한 위험을 내포한 보고기간종료일 현재의 미래에 대한 중요한 가정 및 추정의 불확실성에 대한 기타 주요 원천은 다음과 같습니다. 가정 및 추정은 재무제표를 작성하는 시점에 입수가 가능한 변수에 근거하고 있습니다. 현재의 상황과 미래에 대한 가정은 시장의 변화나 당사의 통제에서 벗어난 상황으로 인해 변화할 수 있습니다. 그러한 변화가 발생시 이를 가정에 반영하고 있습니다.

2-18-1 비금융자산의 손상

당사는 매 보고기간종료일에 모든 비금융자산에 대하여 손상징후의 존재 여부를 평가하고 있습니다. 영업권과 비한정 내용연수의 무형자산에 대해서는 매년 또는 손상징후가 있는 경우에 손상검사를 수행하며 기타비금융자산에 대해서는 장부금액이 회수가능하지 않을 것이라는 징후가 있을 때 손상검사를 수행합니다. 사용가치를 계산하기 위하여 경영자는 해당 자산이나 현금창출단위로부터 발생하는 미래기대현금흐름을 추정하고 동 미래기대현금흐름의 현재가치를 계산하기 위한 적절한 할인율을 선택하고 있습니다.

2-18-2 이연법인세자산

차감할 일시적차이가 사용될 수 있는 미래 과세소득의 발생가능성이 높은 경우 그 범위 안에서 차감할 일시적차이에 대하여 이연법인세자산을 인식합니다. 당사의 경영자는 향후 세금전략과 세무이익의 발생시기 및 수준에 근거하여 인식가능한 이연법인세자산 금액을 결정하기 위하여 주요한 판단을 수행합니다.

2-18-3 퇴직급여제도

퇴직급여채무의 현재가치는 보험수리적 평가방법을 통해 결정됩니다. 보험수리적 평가방법의 적용을 위해서는 다양한 가정을 세우는 것이 필요합니다. 이러한 가정의 설정은 할인율, 미래임금상승률 및 사망률의 결정 등을 포함합니다. 평가방법의 복잡성과 기본 가정 및 장기적인 성격으로 인해 퇴직급여채무는 이러한 가정들에 따라 민감하게 변동됩니다. 모든 가정은 매 보고기간종료일마다 검토됩니다.

적절한 할인율을 결정하기 위하여 경영진은 AA등급 이상의 회사채의 이자율을 참조하고 있습니다. 사망률은 공개적으로 활용가능한 표에 기초하고 있으며 미래임금상승률은 해당 국가의 기대인플레이션율에 기초하고 있습니다.

2-18-4 금융상품의 공정가치

활성시장이 없는 금융상품의 공정가치는 현금흐름할인법을 포함한 평가기법을 적용하여 산정하고 있습니다. 이러한 평가기법에 사용된 입력요소에 관측가능한 시장의 정보를 이용할 수 없는 경우, 공정가치의 산정에 상당한 추정이 요구됩니다. 이러한 판단에는 유동성 위험, 신용위험, 변동성 등에 대한 입력변수의 고려가 포함됩니다. 이러한 요소들의 변화는 금융상품의 공정가치에 영향을 줄 수 있습니다.

2-18-5 개발비

당사는 개발비를 자산으로 계상하고 있으며 자산으로 계상하는 개발비는 기술적 및 경제적 실현가능성이 있다는 경영자의 판단에 기초하고 있습니다. 자산화대상 개발비는 해당 자산으로부터 미래기대현금흐름, 할인율 및 경제적효익이 지속되는 기간에 대한 경영자의 가정에 기초하여 산정되었습니다.

2-19 제 · 개정된 기준서의 적용

2-19-1 당사가 채택한 제 · 개정 기준서

당기부터 새로 도입된 기준서 및 해석서와 그로 인한 회계정책의 변경은 다음과 같습니다.

(1) 기업회계기준서 제1001호 '재무제표 표시' - '회계정책'의 공시

당사는 2023년 1월 1일부터 회계정책 공시 개정사항(기업회계기준서 제 1001호 '재무제표 표시')을 적용하였습니다. 이 개정사항은 회계정책 그 자체가 변경되는 것은 아니지만 이 재무제표에 공시되는 회계정책 정보에 영향을 미칩니다.

이 개정사항은 '유의적인(significant)' 회계정책이 아니라 '중요한(material)' 회계정책을 공시할 것을 요구하고 있습니다. 또한 회계정책의 공시에 중요성을 적용하는 지침을 제공함으로써 재무제표 이용자가 이해해야 하는 기업 특유의 회계정책 정보를 제공할 수 있도록 합니다.

당사의 경영진은 회계정책을 검토하였고, 이 개정사항에 따라 주석2에 공시된 중요한 회계정책 정보를 업데이트 하였습니다.

(2) 기업회계기준서 제1001호 '재무제표 표시' - 행사가격 조정 조건이 있는 금융부채 평가손익 공시

발행자의 주가 변동에 따라 행사가격이 조정되는 조건이 있는 금융상품의 전부나 일부가 금융부채로 분류되는 경우 그 금융부채의 장부금액과 관련 손익을 공시하도록 하였습니다. 해당 기준서의 개정이 재무제표에 미치는 중요한 영향은 없습니다.

(3) 기업회계기준서 제1008호 '회계정책, 회계추정의 변경 및 오류' - '회계추정'의 정의

회계추정을 정의하고, 회계정책의 변경과 구별하는 방법을 명확히 하였습니다.

해당 기준서의 개정이 재무제표에 미치는 중요한 영향은 없습니다.

(4) 기업회계기준서 제1012호 '법인세' - 단일거래에서 생기는 자산과 부채에 대한 이연법인세

자산 또는 부채가 최초로 인식되는 거래의 최초 인식 예외 요건에 거래시점 동일한 가산할 일시적차이와 차감할 일시적차이를 발생시키지 않는 거래라는 요건을 추가하였습니다. 해당 기준서의 개정이 재무제표에 미치는 중요한 영향은 없습니다.

(5) 기업회계기준서 제1012호 '법인세' - '국제조세개혁 - 필라2 모범규칙'

개정 기준은 다국적기업의 국제조세를 개혁하는 필라2 모범규칙을 반영하는 법률의 시행으로 생기는 이연법인세 회계처리를 일시적으로 완화하고 이와 관련된 당기법인세 효과 등에 대한 공시를 요구하고 있습니다.

다만 기업회계기준서 제1012호 '법인세'의 이연법인세 회계처리 요구사항에 한시적 예외 규정을 도입하여 필라2 법인세와 관련되는 이연법인세자산 및 부채를 인식하지 아니하고 이에 대한 정보도 공시하지 아니합니다.

2-19-2 미적용 제·개정 기준서

제정·공표되었으나 2023년 1월 1일 이후 시작하는 회계연도에 시행일이 도래하지 아니한 주요 제·개정 기준서 및 해석서는 다음과 같습니다. 당사는 재무제표에 미치는 영향이 미미할 것으로 판단하여 재무제표 작성시 다음의 제·개정 기준서 및 해석서를 조기적용하지 아니하였습니다.

- 기업회계기준서 제1001호 '재무제표 표시' 개정 - 부채의 유동/비유동 분류, 약정 사항이 있는 비유동부채

- 기업회계기준서 제1116호 '리스' 개정 - 판매후리스에서 생기는 리스부채

- 기업회계기준서 제1007호 '현금흐름표', 기업회계기준서 제1107호 '금융상품: 공시' 개정 - 공급자금융약정에 대한 정보 공시

3. 투자자산

보고기간종료일 현재 장,단기투자자산의 내역은 다음과 같습니다.

(단위 : 천원)

구 분	당기말		전기말
	취득원가	장부금액	장부금액
당기손익-공정가치측정금융자산			
아르케스-AFWP 스마트모빌리티 신기술투자조합 제1호	1,000,000	939,521	-
파로스공모주하이일드일반사모투자신탁 7호	970,149	1,052,757	-
칼론 하이일드 일반 사모투자신탁 제2호	1,000,000	1,095,170	-
얼머스 성장지원 투자조합1호 설립출자금	1,600,000	1,227,202	1,425,675
키움 유니콘 제5호 신기술사업투자조합 설립출자금	-	-	200,000
엔브이스테이션사모투자합자회사	500,000	335,899	335,899
템퍼스	999,814	610,785	999,814
얼머스뉴딜서비스투자조합1호	3,000,000	2,642,835	3,000,000
에이에프-키움 MEMS 센서 신기술사업투자조합	300,000	242,712	300,000
켄코아에비에이션 주식회사	1,000,000	1,000,000	1,000,000
합 계	10,369,963	9,146,881	7,261,388

4. 유형자산

4-1 보고기간종료일 현재 유형자산의 내역은 다음과 같습니다.

(단위 : 천원)

구 분	당기말	전기말
취득원가:		
토지	13,344,544	13,413,164
건물	21,011,336	21,108,518
구축물	1,746,155	1,698,767
기계장치	46,989,367	43,103,980
정부보조금	(414,021)	(210,423)
차량운반구	1,272,726	1,240,797
공구와기구	788,530	781,303
비품	5,164,012	5,013,195
정부보조금	(95,164)	(28,045)
시설장치	2,624,730	2,531,130
소 계	92,432,215	88,652,386
감가상각누계액 및 손상차손누계액:		
건물	826,731	407,231
구축물	149,463	62,951
기계장치	35,043,981	31,857,195
차량운반구	657,472	588,236
공구와기구	726,961	699,917
비품	3,744,220	3,311,163
시설장치	917,034	397,856
소 계	42,065,862	37,324,549
순장부금액:		
토지	13,344,544	13,413,164
건물	20,184,605	20,701,287
구축물	1,596,692	1,635,816
기계장치	11,531,365	11,036,362
차량운반구	615,254	652,561
공구와기구	61,569	81,386

구 분	당기말	전기말
비품	1,324,628	1,673,987
시설장치	1,707,696	2,133,274
합 계	50,366,353	51,327,837

4-2 당기 및 전기 중 유형자산의 변동내역은 다음과 같습니다.

<당기>

(단위 : 천원)

구 분	기 초	취득 및 자본적지출	처분 및 폐기	감가상각비	기 타(주1)	기 말
토지	13,413,164	-	(4,905)	-	(63,715)	13,344,544
건물	20,701,287	16,482	(21,164)	(419,931)	(92,069)	20,184,605
구축물	1,635,816	47,388	-	(86,512)	-	1,596,692
기계장치	11,246,785	13,737,965	(9,397,788)	(3,641,576)	-	11,945,386
정부보조금	(210,423)	(259,949)	-	56,351	-	(414,021)
차량운반구	652,561	225,280	(41,712)	(220,875)	-	615,254
공구와기구	81,386	17,855	(10,628)	(27,044)	-	61,569
비품	1,702,032	269,447	(27,559)	(524,128)	-	1,419,792
정부보조금	(28,045)	(80,708)	-	13,589	-	(95,164)
시설장치	2,133,274	93,600	-	(519,178)	-	1,707,696
합 계	51,327,837	14,067,360	(9,503,756)	(5,369,304)	(155,784)	50,366,353

(주1) 당기 중 취득세 환급으로 인하여 감소하였습니다.

<전기>

(단위 : 천원)

구 분	기 초	취득 및 자본적지출	처분 및 폐기	감가상각비	대 체(주1)	기 말
토지	6,901,424	19,549,332	(8,406)	-	(13,029,186)	13,413,164
건물	8,974,274	30,012,515	(201,847)	(479,368)	(17,604,287)	20,701,287
구축물	151,766	1,698,766	(144,122)	(70,594)	-	1,635,816
기계장치	8,860,571	9,496,824	(3,494,894)	(3,615,716)	-	11,246,785
정부보조금	(229,423)	(35,275)	-	54,275	-	(210,423)
차량운반구	525,766	317,159	(5,021)	(185,343)	-	652,561
공구와기구	84,356	23,320	-	(26,290)	-	81,386
비품	986,542	1,208,130	(2,890)	(489,750)	-	1,702,032
정부보조금	(22,267)	(12,584)	-	6,806	-	(28,045)
시설장치	683,793	2,523,530	(636,750)	(437,299)	-	2,133,274
사용권자산	715,822	-	(687,554)	(28,268)	-	-
합 계	27,632,624	64,781,717	(5,181,484)	(5,271,547)	(30,633,473)	51,327,837

(주1) 토지와 건물은 유형자산에서 투자부동산으로 대체되었습니다.

4-3 보고기간종료일 현재 보험에 가입한 자산의 내역은 다음과 같습니다.

(단위 : 천원)

구 분	장부금액	부보금액	보험종류	보험회사
건물	39,743,417	52,387,230	화재보험	삼성화재, DB손해보험
구축물	1,596,692	2,682,569	화재보험	
기계장치 외	14,625,258	18,017,129	화재보험	
재고자산	49,526,076	20,914,922	화재보험	
합 계	105,491,443	94,001,850		

한편, 당사는 상기 부보금액에 대하여 산업은행, 우리은행에 총 20,900백만원의 근질권을 제공하고 있습니다. 또한, 당사는 상기 보험 이외에 차량운반구의 종합보험과 책임보험에 가입하고 있습니다.

4-4 담보제공자산

보고기간종료일 현재 당사 보유 유형자산 중 담보제공된 자산은 다음과 같습니다.

(단위 : 천원)

구 분	장부금액	채권최고액	설정권자	관련채무
토지, 건물, 투자부동산	53,888,794	9,418,000	우리은행	차입약정
		5,300,000	농협은행	단기차입금
		4,440,000	기업은행	단기차입금
		55,000,000	산업은행	차입약정
합 계	53,888,794	74,158,000		

5. 무형자산

5-1 당기 및 전기 중 무형자산의 변동내역은 다음과 같습니다.

<당기>

(단위 : 천원)

구 분	기 초	취 득	상각액	당기말
개발비	2,127,439	957,904	(347,413)	2,737,930
소프트웨어	1,402,693	1,875,122	(713,997)	2,563,818
정부보조금	(66,023)	(56,902)	25,541	(97,384)
회원권	979,033	195,859	-	1,174,892
합 계	4,443,142	2,971,983	(1,035,869)	6,379,256

<전기>

(단위 : 천원)

구 분	기 초	취 득	상각액	손상차손	처 분	전기말
개발비	2,128,266	2,271,135	(53,527)	(2,218,435)	-	2,127,439
소프트웨어	991,825	872,267	(461,399)	-	-	1,402,693
정부보조금	(48,068)	(34,224)	16,269	-	-	(66,023)
회원권	821,702	307,331	-	-	(150,000)	979,033
합 계	3,893,725	3,416,509	(498,657)	(2,218,435)	(150,000)	4,443,142

5-2 경상연구개발비

당기중 비용으로 인식한 경상연구개발비는 32,773,841천원(전기 : 33,454,190천원)입니다.

6. 투자부동산

6-1 보고기간종료일 현재 투자부동산의 내역은 다음과 같습니다.

(단위 : 천원)

구 분	당기말	전기말
토지	14,926,074	14,930,104
건물	22,857,965	22,863,789
감가상각누계액	(3,299,153)	(2,804,330)
합 계	34,484,886	34,989,563

6-2 당기 및 전기 중 투자부동산의 변동내역은 다음과 같습니다.

<당기>

(단위 : 천원)

구 분	기 초	기 타(주1)	감가상각비	당기말
토지	14,930,104	(4,030)	-	14,926,074
건물	20,059,459	(5,824)	(494,823)	19,558,812
합 계	34,989,563	(9,854)	(494,823)	34,484,886

(주1) 당기 중 취득세 환급으로 인하여 감소하였습니다.

<전기>

(단위 : 천원)

구 분	기 초	대 체(주1)	감가상각비	전기말
토지	1,900,918	13,029,186	-	14,930,104
건물	2,880,272	17,604,287	(425,100)	20,059,459
합 계	4,781,190	30,633,473	(425,100)	34,989,563

(주1) 사무실 임대에 따라 전기 중 토지, 건물에서 대체하였습니다.

6-3 당기 및 전기 중 투자부동산에서 발생한 손익의 주요 내용은 다음과 같습니다.

<당기>

(단위 : 천원)

구 분	당기
기타매출	2,155,235
판매비와 관리비(투자부동산감가상각비)	(494,823)
합 계	1,660,412

<전기>

(단위 : 천원)

구 분	전기
기타매출	1,320,909
판매비와 관리비(투자부동산감가상각비)	(425,100)
합 계	895,809

7. 기타비유동금융자산

보고기간종료일 현재 기타비유동금융자산의 내역은 다음과 같습니다.

(단위 : 천원)

구 분	당기말	전기말
장기대여금	576,300	321,300

8. 재고자산

보고기간종료일 현재 재고자산의 내역은 다음과 같습니다.

(단위 : 천원)

구 분	당기말			전기말		
	취득원가	평가손실 누계액	장부금액	취득원가	평가손실 누계액	장부금액
제품	16,446,863	(1,811,002)	14,635,861	4,979,602	(403,638)	4,575,964
원재료	32,050,489	(2,644,446)	29,406,043	28,549,418	(1,557,910)	26,991,508
부재료	115,330	(50,453)	64,877	112,107	(43,040)	69,067
재공품	5,395,898	(489,811)	4,906,087	3,824,416	(338,093)	3,486,323
상품	862,155	(348,947)	513,208	1,158,456	(80,760)	1,077,696
합 계	54,870,735	(5,344,659)	49,526,076	38,623,999	(2,423,441)	36,200,558

한편, 당사는 한국수출입은행 차입금과 관련하여 상기의 재고자산을 담보로 제공(채권최고액: 52,000,000천원, USD 11,700,000)하고 있습니다.

당기 재고자산평가손실은 2,921,218천원이며, 전기 재고자산평가손실은 555,084천원입니다.

9. 매출채권 및 기타채권

9-1 보고기간종료일 현재 매출채권 및 기타채권의 내역은 다음과 같습니다.

(단위 : 천원)

구 분	당기말		전기말	
	유동	비유동	유동	비유동
매출채권	185,803,371	-	205,558,337	-
손실충당금	(10,672)	-	(278)	-
미수금	12,685,089	-	10,133,481	-
미수수익	-	-	874	-
선급금	1,221,825	576,800	572,677	4,172,786
선급비용	285,616	-	207,904	-
보증금	-	49,247	-	51,304
합 계	199,985,229	626,047	216,472,995	4,224,090

9-2 보고기간종료일 현재 매출채권의 지역별, 거래상대방별 신용위험의 노출정도는 다음과 같습니다.

(단위 : 천원)

구 분	당기말	전기말
지역별 신용위험		
대한민국	61,849,616	32,747,906
베트남	119,681,435	169,792,017
중국	3,131,142	2,182,307
기타	1,141,178	836,107
합 계	185,803,371	205,558,337
거래상대방별 신용위험		
연체발생하지 아니한 우량기업고객	57,658,822	20,489,799
특수관계자	120,287,599	169,939,477
기타거래처	7,856,950	15,129,061
합 계	185,803,371	205,558,337

당사는 매출채권이 연체에서 제각이 되기까지의 가능성을 기초로 한 'Roll Rate' 방법을 사용하여 손실충당금 설정률을 계산하였습니다.

9-3 당기 및 전기 중 매출채권 대손충당금의 변동은 다음과 같습니다.

(단위 : 천원)

구 분	당기	전기
기초금액	278	331,503
매출채권손상차손	10,394	255
제각	-	(331,480)
기말금액	10,672	278

9-4 보고기간종료일 현재 손상되지 아니한 대손충당금 차감 후 매출채권 및 미수금의 약정회수기일기준 연령분석은 다음과 같습니다.

(단위 : 천원)

구분	당기말		전기말	
	채권잔액	손상된 금액	채권잔액	손상된 금액
1. 만기미도래 미손상채권	192,049,661	(771)	181,641,803	(140)
2. 만기경과 미손상채권				
만기경과 후 0 ~ 90일	6,141,176	(218)	34,041,215	(78)
만기경과 후 90 ~ 180일	172,593	(2,092)	8,800	(60)
만기경과 후 180일 초과	125,030	(7,591)	-	-
합 계	198,488,460	(10,672)	215,691,818	(278)

보고기간 말 현재 당사 매출채권 중 신용손실이 발생한 채권은 없으며, 매출채권 잔액에 대하여 전체기간 기대신용손실에 해당하는 금액을 손실충당금으로 측정하였습니다.

10. 기타유동금융자산

보고기간종료일 현재 기타유동금융자산의 내역은 다음과 같습니다.

(단위 : 천원)

구분	당기말	전기말
단기금융상품	-	100,000

11. 사용제한예금

보고기간종료일 현재 사용제한예금의 내역은 해당사항 없습니다.

12. 현금및현금성자산

보고기간종료일 현재 현금및현금성자산의 내역은 다음과 같습니다.

(단위 : 천원)

구분	당기말	전기말
현금	11,479	10,867
제예금	3,290,600	8,216,528
합 계	3,302,079	8,227,395

13. 자본금 및 주식발행초과금

13-1 보고기간종료일 현재 자본의 주식수 내역은 다음과 같습니다.

(단위 : 원, 주식수 : 주)

내역	당기말	전기말
수권주식수	50,000,000	50,000,000
주당금액	500	500
발행주식수	17,977,732	17,977,732
보통주	17,977,732	17,977,732
자본금	8,988,866,000	8,988,866,000

13-2 당기 및 전기 중 자본금 및 주식발행초과금의 변동내역은 다음과 같습니다.

<당기>

(단위 : 천원, 주식수 : 주)

내역	주식수	자본금	주식발행초과금
기초	17,977,732	8,988,866	53,611,219
주식선택권의 행사	-	-	-
기말	17,977,732	8,988,866	53,611,219

<전기>

(단위 : 천원, 주식수 : 주)

내역	주식수	자본금	주식발행초과금
기초	17,973,432	8,986,716	53,484,054
주식선택권의 행사	4,300	2,150	127,165
기말	17,977,732	8,988,866	53,611,219

14. 기타자본구성요소 및 기타포괄손익누계액

14-1 보고기간종료일 현재 기타자본구성요소의 내역은 다음과 같습니다.

(단위 : 천원)

구 분	당기말	전기말
기타자본잉여금	131,456	116,006
신주인수권(주1)	121,221	121,221
자기주식처분이익(주2)	3,000,647	3,050,973
자기주식(주2,3)	(9,037,617)	(6,853,668)
주식선택권(주2)	378,575	506,535
합 계	(5,405,718)	(3,058,933)

(주1) 전기 이전에 소각처리된 신주인수권 금액입니다.

(주2) 당기 중 주식선택권 40,000주가 행사되었습니다.

(주3) 당사는 당기 중 자사주 3,178,236천원을 취득하였습니다.

14-2 당기 및 전기 중 자기주식의 변동은 다음과 같습니다.

(단위 : 주, 천원)

구 분	당기		전기	
	주식수	금액	주식수	금액
기초	293,277	6,853,668	143,000	1,862,386
취득	106,723	3,178,236	150,277	4,991,282
감소(주1)	(40,000)	(994,287)	-	-
기말	360,000	9,037,617	293,277	6,853,668

(주1) 당기 중 주식선택권 40,000주가 행사되었습니다.

14-3 보고기간종료일 현재 기타포괄손익누계액의 내역은 다음과 같습니다.

(단위 : 천원)

구 분	당기말	전기말
기타포괄-공정가치측정금융자산 처분이익	105,771	105,771

14-4 보고기간 종료일 현재 주식선택권의 내역은 다음과 같습니다.

(단위 : 주, 천원)

구 분	1차	2차
최초부여일	2019.05.10	2019.06.14
부여방법	자기주식교부	신주교부
발행할 주식의 종류	보통주	보통주
부여주식수(주1)	216,500	125,000
잔여주식수(주1)	89,500	10,750
행사가격	20,400원	23,650원
행사조건	2년 이상 근무	2년 이상 근무
행사기간	2021-05-10 ~ 2026-05-09	2021-06-14 ~ 2026-06-13
총주식보상비용	748,741	802,896
당기누적주식보상비용	748,741	802,896

(주1) 2021년 5월 10일에 이사회 결의를 통하여 퇴사자에 관하여 부여된 주식매수선택권(1차 13,500주, 2차 25,000주)을 취소하였습니다. 당기 중 주식매수선택권(1차 40,000주)을 행사하였습니다.

15. 이익잉여금

15-1 보고기간종료일 현재 이익잉여금의 내역은 다음과 같습니다.

(단위 : 천원)

구 분	당기말	전기말
이익준비금	4,494,433	4,024,904
미처분이익잉여금	270,474,732	265,636,450
합 계	274,969,165	269,661,354

당사는 상법의 규정에 따라 자본금의 50%에 달할 때까지 매 결산기에 금전에 의한 이익배당액의 10% 이상을 이익준비금으로 적립하도록 되어 있으며, 동 이익준비금은 현금으로 배당할 수 없으나 자본전입 또는 결손보전을 위해서는 사용될 수 있습니다.

15-2 당기 및 전기의 이익잉여금처분계산서는 다음과 같습니다.

(단위 : 원)

구분	당 기		전 기	
	처분예정일 : 2024년 3월 26일		처분확정일 : 2023년 3월 22일	
I. 미처분이익잉여금		270,474,732,248		265,636,449,740
1. 전기이월미처분이익잉여금	256,324,693,227		245,755,291,716	
2. 당기순이익	14,873,407,346		19,988,515,847	
3. 확정급여제도의 재측정요소	(723,368,325)		(107,357,823)	
합계		270,474,732,248		265,636,449,740
II. 이익잉여금처분액		(10,570,639,200)		(9,311,756,513)
법정적립금		-	469,529,013	
배당금				
현금배당(주당배당금(액면배당률))				
당기 : 600원(120%)	10,570,639,200		8,842,227,500	
전기 : 500원(100%)				
III. 차기이월미처분이익잉여금		259,904,093,048		256,324,693,227

16. 차입금

16-1 보고기간종료일 현재 장기차입금의 내역은 다음과 같습니다.

(단위 : 천원)

차입내역	연이자율(%)	당기말	전기말	차입처
시설자금대출	4.46	-	20,000,000	산업은행
운전자금대출(외화)(주1)	1.50	8,703,450	11,405,700	수출입은행
합 계		8,703,450	31,405,700	
유동성장기차입금		(8,703,450)	(2,851,425)	
차감계		-	28,554,275	

(주1) 외화 유동성장기차입금 \$6,750,000에 대한 원화 환산금액입니다.

16-2 보고기간종료일 현재 장기차입금의 연도별 상환스케줄은 다음과 같습니다.

(단위 : 천원)

구 분	금 액
2024.01.01 ~ 2024.12.31	8,703,450

16-3 보고기간종료일 현재 단기차입금의 내역은 다음과 같습니다.

(단위 : 천원)

차입내역	연이자율(%)	당기말	전기말	차입처
운전자금대출	4.10	14,000,000	16,500,000	수출입은행
운전자금대출(외화)(주1)	4.63	12,894,000	-	한국씨티은행
전자외상매출채권	CD+2.6	-	25,333	신한은행
합 계		26,894,000	16,525,333	

(주1) 외화 단기차입금 \$10,000,000에 대한 원화 환산금액이며, 당사는 상기 운전자금대출금을 수령하여 공급자에게 원화로 지급하기 위하여 한국씨티은행과 통화파생상품(CRS)약정을 체결하였습니다.

16-4 파생상품금융부채

(단위 : 천원)

구 분	당기말	전기말
통화스왑옵션(주1)	253,074	-

(주1) 당사가 통화스왑대출과 관련하여 당기 중 인식한 손익은 파생상품평가손실 253,074천원입니다.

17. 퇴직급여 및 장기종업원급여

당사는 퇴직급여와 관련하여 확정급여제도를 운영하고 있으며, 퇴직급여부채의 보험수리적 평가는 예측단위적립방식을 사용하여 적격성이 있는 독립적인 보험계리인에 의해서 수행되었습니다.

17-1 보고기간종료일 현재 퇴직급여부채(자산)의 내역은 다음과 같습니다.

(단위 : 천원)

구 분	당기말	전기말
확정급여채무의 현재가치	15,462,446	13,470,407
사외적립자산의 공정가치	(15,573,789)	(13,002,921)
합 계	(111,343)	467,486

17-2 당기 및 전기의 퇴직급여부채(자산)의 변동은 다음과 같습니다.

(단위 : 천원)

구 분	당기	전기
기초	467,486	(22,346)
기여금 납입액	(3,000,000)	(1,700,000)
퇴직급여 지급액	(607,594)	(139,215)
손익으로 인식하는 총비용	2,114,267	2,189,259
확정급여제도 재측정요소	914,498	139,788
기말	(111,343)	467,486

당기 중 재측정요소 914,499천원(전기: 139,789천원)에서 법인세효과 191,130천원(전기: 32,431천원)을 차감한 723,369천원(전기: 107,358천원)을 포괄손익계산서에 기타포괄손익으로 인식하였습니다.

17-3 당기 및 전기중 확정급여제도와 관련하여 인식된 손익은 다음과 같습니다.

(단위 : 천원)

구 분	당 기	전 기
당기근무원가	2,087,996	2,190,026
순이자원가	26,271	(767)
합 계	2,114,267	2,189,259

17-4 당기 및 전기중 확정급여채무의 현재가치 변동은 다음과 같습니다.

(단위 : 천원)

구 분	당 기	전 기
기초	13,470,407	13,349,181
퇴직급여지급액	(1,749,054)	(2,330,731)
당기손익으로 인식하는 원가		
당기근무원가	2,087,996	2,190,025
이자비용	713,939	434,688
소 계	2,801,935	2,624,713
순확정급여부채의 재측정요소		
인구통계학적가정의 변동	195	70,579
재무적가정의 변동	711,547	(657,585)
경험적 조정	227,416	414,250
소 계	939,158	(172,756)
기말	15,462,446	13,470,407

17-5 당기 및 전기중 사외적립자산의 공정가치 변동은 다음과 같습니다.

(단위 : 천원)

구 분	당 기	전 기
기초	13,002,921	13,371,527
기여금납입액	3,000,000	1,700,000
퇴직급여지급액	(1,141,460)	(2,191,516)
당기손익으로 인식하는 수익		
이자수익	687,668	435,455
순확정급여부채의 재측정요소		
사외적립자산의 수익	24,660	(312,545)
기말	15,573,789	13,002,921

17-6 보고기간종료일 현재 사외적립자산 중 주요 유형이 차지하는 비율은 다음과 같습니다.

구 분	당기말	전기말
정기예금 등	100%	100%

17-7 보고기간종료일 현재 퇴직급여부채의 보험수리적평가를 위하여 사용된 주요 가정은 다음과 같습니다.

구 분	당기말	전기말
기대임금상승률	5.60%	5.20%
할인율	4.71%	5.62%

17-8 당기말 현재 유의적인 보험수리적 가정에 대한 민감도분석은 다음과 같습니다.

17-8-1 할인율 변화에 따른 민감도

(단위 : 천원)

구 분	할인율 1%point 하락	할인율 1%point 상승
기말 확정급여채무 변동	617,494	(554,472)

17-8-2 임금상승률 변화에 따른 민감도

(단위 : 천원)

구 분	임금상승률 1%point 하락	임금상승률 1%point 상승
기말 확정급여채무 변동	(556,135)	607,397

17-9 당기 중 장기종업원급여부채와 관련하여 34,400천원(전기: (-)22,407천원)을 포괄손익계산서에 당기손익으로 인식하였습니다.

18. 기타금융부채

보고기간종료일 현재 기타금융부채의 내역은 다음과 같습니다.

(단위 : 천원)

구 분	당기말		전기말	
	유동	비유동	유동	비유동
금융보증부채	9,781	-	14,625	-
임대보증금	-	2,067,000	-	1,564,000
합 계	9,781	2,067,000	14,625	1,564,000

19. 매입채무 및 기타부채

보고기간종료일 현재 매입채무 및 기타부채의 내역은 다음과 같습니다.

(단위 : 천원)

구 분	당기말		전기말	
	유동	비유동	유동	비유동
매입채무	90,865,529	-	89,588,628	-
미지급금	14,480,396	-	13,270,811	-
예수금	493,538	-	424,910	-
선수금	589,976	-	27,442	-
미지급비용	648,410	-	270,007	-
기타장기종업원급여부채	-	189,710	-	181,510
합 계	107,077,849	189,710	103,581,798	181,510

20. 우발사항 및 약정사항

20-1 지급보증내역

20-1-1 보고기간 종료일 현재 당사가 타인으로부터 제공받은 주요 지급보증의 내역은 다음과 같습니다.

(단위 : 천원)

제공자	보증금액	제공받은자	제공받은내용
서울보증보험	340,000	한국산업단지공단	산학연 공동 R&D 지원사업계약
서울보증보험	13,113	경상북도개인택시운송사업조합포항시지부	거래 및 업무계약
서울보증보험	23,128	(주)빅텍	외주 연구개발계약
서울보증보험	5,100	이천시개인택시조합	거래 및 업무계약
서울보증보험	1,305	창진상사(주)	거래 및 업무계약
서울보증보험	645	동운택시(주)	거래 및 업무계약
서울보증보험	900	광일협동조합	거래 및 업무계약
서울보증보험	12,675	경기도개인택시운송사업조합남양주시조합	거래 및 업무계약
서울보증보험	1,680	가평개인택시운송사업조합	거래 및 업무계약
서울보증보험	14,670	경기도개인택시운송사업조합 화성시조합	거래 및 업무계약
서울보증보험	16,476	구미개인택시조합	거래 및 업무계약
서울보증보험	10,213	포스콜	거래 및 업무계약
서울보증보험	4,410	거제개인택시	거래 및 업무계약
서울보증보험	2,613	경북개인택시운송사업조합상주시지부	거래 및 업무계약
서울보증보험	3,563	경북개인택시운송사업조합경주분소	거래 및 업무계약
서울보증보험	72,358	대구광역시 개인택시운송사업조합	거래 및 업무계약
서울보증보험	5,300	경상북도개인택시운송사업조합포항시지부	거래 및 업무계약
서울보증보험	550	한국택시 포함협동조합	거래 및 업무계약
서울보증보험	8,445	경기도개인택시부천시조합	거래 및 업무계약
서울보증보험	37,605	경기도개인택시성남시조합(푸른콜)	거래 및 업무계약
서울보증보험	1,550	부안개인택시단위조합	거래 및 업무계약
서울보증보험	60,957	(주)빅텍	외주 연구개발계약
서울보증보험	42,828	대구광역시 택시운송사업조합	거래 및 업무계약

상기 이외에 대표이사로부터 차입금에 대한 연대보증 등을 제공받고 있습니다.

20-1-2 보고기간 종료일 현재 당사가 타인에게 제공한 주요 지급보증의 내역은 다음과 같습니다.

(단위 : USD)

지급보증처	보증금액	제공받은자	제공한 내용
한국씨티은행 (주1)	10,000,000	엠씨빅스 VINA	중속기업에 대한 사업자금대출 지급보증

(주1) 당사가 부담하는 최대보증금액은 보증금액의 120%입니다.

보고기간 종료일 현재 중속기업 지급보증에 대해서 금융보증부채 9,781천원(전기말: 14,625천원)을 인식하였습니다.

20-2 주요약정사항

보고기간 종료일 현재 금융기관 등과 체결한 주요 약정사항은 다음과 같습니다.

(단위 : 천원)

약정내용	한도액	사용액	금융기관
USANCE	63,051,660	-	하나은행외
구매자금대출	40,500,000	-	우리은행외
운전자금대출	40,000,000	14,000,000	수출입은행외
운전자금대출(외화)	21,597,450	21,597,450	한국씨티은행외
전자외상매출채권	720,000	-	신한은행
합 계	165,869,110	35,597,450	

20-3 계류 중인 소송사건

당기말과 전기말 현재 계류 중인 소송사건은 존재하지 않습니다.

20-4 파생상품

당사는 외화차입금의 환위험을 회피할 목적으로 통화스왑계약을 금융기관과 체결하고 있습니다. 보유 중인 파생상품은 위험회피수단으로 지정되지 않아, 공정가치 변동으로 인한 손익은 당기손익으로 인식되었습니다.

(단위: USD, 천원)

구분	계약처	계약체결일	계약만기일	매입금액 (USD)	매도금액 (KRW)	계약환율 (KRW/USD)	평가금액 (KRW)
통화스왑(CRS)(주1)	한국씨티은행	2023-05-23	2024-05-23	10,000,000	13,127,000	1312.7원	253,074

(주1) 당사가 체결한 통화스왑(CRS) 계약은 두 거래 상대방(당사, 은행) 사이에 서로 다른 통화(USD, KRW)의 이자와 원금이 교환되는 계약으로 이자는 각 이자지급시기에, 원금은 계약 시작일과 만기일에 교환됩니다.

21. 특수관계자와의 거래

21-1 보고기간종료일 현재 당사의 특수관계자는 다음과 같습니다.

구분	회사명
종속기업	엠씨넥스VINA, 엠씨넥스상해전자무역유한공사, (주)엠씨넥스에프앤비(주1)

(주1) 2022년 01월 14일에 신규설립하였으며 2022년 01월 14일에 9.9억 출자하였습니다.

21-2 당기 및 전기 중 특수관계자와의 매출, 매입 등 거래내역은 다음과 같습니다.

<당기>

(단위 : 천원)

특수관계 구분	회사명	매출 등					매입 등				
		상품매출	제품매출	용역매출	기타수익	유형자산 처분	기타매입	상품매입 등	외주가공비	유형자산 취득	
종속기업	엠씨넥스 VINA	426,117,802	15,390,675	2,358,050	2,913,991	10,246,659	99,968	1,753,047	13,304,315	261,540	
	엠씨넥스상해전자 무역유한공사	1,195	520,423	82,701	-	-	28,794	-	-	-	
	(주)엠씨넥스 에프앤비	-	-	-	146,160	-	816,396	-	-	-	
합 계		426,118,997	15,911,098	2,440,751	3,060,151	10,246,659	945,158	1,753,047	13,304,315	261,540	

<전기>

(단위 : 천원)

특수관계 구분	회사명	매출 등					매입 등				
		상품매출	제품매출	용역매출	기타수익	유형자산 처분	기타매입	상품매입 등	외주가공비	유형자산 취득	
종속기업	엠씨넥스VINA	627,865,422	25,986,584	2,329,260	2,517,305	6,203,799	17,912	2,000,458	10,721,710	388,055	
	엠씨넥스상해전자 무역유한공사	-	788,354	1,220	-	-	2,001	-	-	-	
	(주)엠씨넥스 에프앤비(주1)	-	-	-	97,440	-	552,799	-	-	-	
합 계		627,865,422	26,774,938	2,330,480	2,614,745	6,203,799	572,712	2,000,458	10,721,710	388,055	

21-3 당기 및 전기 중 특수관계자의 자금거래 내역은 다음과 같습니다.

<당기>

(단위 : 천원)

특수관계 구분	회사명	자금대여 거래		현금출자
		대 여	회 수	
기타특수관계자	임직원	305,000	50,000	-

<전기>

(단위 : 천원)

특수관계 구분	회사명	자금대여 거래		현금출자
		대 여	회 수	
종속기업	(주)엠씨넥스에프앤비(주1)	-	-	990,000
기타특수관계자	임직원	321,300	-	-
합 계		321,300	-	990,000

21-4 보고기간종료일 현재 특수관계자에 대한 채권·채무는 다음과 같습니다.

<당기말>

(단위 : 천원)

특수관계 구분	회사명	채 권			채 무	
		매출채권	미수금(주1)	기타채권	매입채무	미지급금
종속기업	엠씨넥스VINA	119,681,435	4,831,747	-	357,554	1,237,221
	엠씨넥스상해전자 무역유한공사	592,766	-	-	-	-
	(주)엠씨넥스에프앤비	13,398	-	-	-	67,811
기타특수관계자	임직원	-	-	576,300	-	-
합 계		120,287,599	4,831,747	576,300	357,554	1,305,032

(주1) 엠씨넥스 VINA에 대해서는 회수기일을 초과하는 채권에 대해서 정해진 이자율(4.6%)에 따른이자를 수취하는 약정을 체결하였으며, 보고기간말 현재 지연이자에 대해 미수금 157,553천원을 인식하고, 당기 중 860,295천원을 이자수익으로 인식하였습니다.

<전기말>

(단위 : 천원)

특수관계 구분	회사명	채 권			채 무	
		매출채권	미수금(주1)	기타채권	매입채무	미지급금
종속기업	엠씨넥스VINA	169,792,017	3,093,247	-	618,393	1,138,807
	엠씨넥스상해전자무역유한공사	147,461	-	-	-	1,901
	주엠씨넥스에프앤비	13,398	-	-	-	67,771
기타특수관계자	임직원	-	-	321,300	-	-
합 계		169,952,876	3,093,247	321,300	618,393	1,208,479

(주1) 엠씨넥스 VINA에 대해서는 회수기일을 초과하는 채권에 대해서 정해진 이자율(4.6%)에 따른이자를 수취하는 약정을 체결하였으며, 보고기간말 현재 지연이자에 대해 미수금 1,228,521천원을 인식하고, 전기 중 2,517,305천원을 이자수익으로 인식하였습니다.

21-5 종속기업에 제공한 지급보증의 내역은 다음과 같습니다.

(단위 : USD)

제공받은 기업	지급보증내역	보증금액(주1)	지급보증처
엠씨넥스VINA	사업자금대출 지급보증	10,000,000	씨티은행

(주1) 당사가 부담하는 최대보증금액은 보증금액의 120% 입니다.

21-6 주요 경영진에 대한 보상

당사의 주요 경영진에 대한 보상내역은 다음과 같으며, 주요 경영진에는 당사의 기업 활동의 계획·운영·통제에 대한 중요한 권한과 책임을 가지고 있는 등기이사 및 비등기 사외이사를 포함하였습니다.

(단위 : 천원)

구 분	당기	전기
단기 급여	743,000	940,031
퇴직 급여	139,004	151,651
합 계	882,004	1,091,682

22. 부문정보

당사의 부문별 정보에 관한 내용은 다음과 같습니다.

22-1 영업부문정보

기업회계기준서 제1108호 "영업부문"에 따른 당사의 영업부문은 하나이므로, 부문별 정보를 공시하지 않습니다.

22-2 지역에 대한 정보

당사의 지역별 재무현황은 전액 국내에 해당하므로, 지역별정보를 공시하지 않습니다.

22-3 영업상의 주요 고객과의 거래내역

당기 및 전기 중 당사의 매출에서 10% 이상 비중을 차지하는 주요 고객의 거래내역은 다음과 같습니다.

(단위 : 천원)

구분	당기		전기	
	매출	원재료매입 등	매출	원재료매입 등
엠씨넥스VNA	443,866,527	15,157,330	656,181,266	12,722,168
현대모비스	136,014,997	-	136,603,074	78,855

23. 영업이익

23-1 매출 및 매출원가

보고기간 종료일 현재 당사의 매출 및 매출원가의 세부내역은 다음과 같습니다.

(단위 : 천원)

구분	당기		전기	
	매출	매출원가	매출	매출원가
제품매출	259,081,759	241,314,598	209,157,051	195,590,193
상품매출	438,794,713	403,915,529	634,819,616	592,122,391
개발매출	8,819,222	-	7,748,350	-
기타매출	2,155,234	-	1,320,909	-
합계	708,850,928	645,230,127	853,045,926	787,712,584

23-2 고객과의 계약에서 생기는 수익

고객과의 계약에서 생기는 수익을 주요 지리적 시장과 주요 제품과 서비스 계열과 수익인식 시기에 따라 구분한 내역은 다음과 같습니다.

(단위 : 천원)

구 분	당 기	전 기
주요 지리적 시장		
대한민국	246,510,868	167,998,675
베트남	443,866,527	656,182,656
중국	10,164,805	14,496,651
기타	8,308,728	14,367,944
합 계	708,850,928	853,045,926
주요 제품과 서비스 계열		
휴대폰용 카메라 모듈	447,159,658	673,944,402
자동차용 카메라 모듈	256,094,987	172,112,739
기타	5,596,283	6,988,785
합 계	708,850,928	853,045,926
수익인식 시기		
한 시점에 이행	706,695,694	851,725,017
기간에 걸쳐 이행	2,155,234	1,320,909

23-3 계약 잔액

고객과의 계약에서 생기는 수취채권과 계약부채는 다음과 같습니다. 수취채권은 대손충당금 반영 전 금액입니다.

(단위 : 천원)

구 분	당기말	전기말
수취채권	185,803,371	205,558,337
계약부채	-	-

23-4 판매보증충당부채

당기 및 전기 중 판매보증충당부채의 변동내역은 다음과 같습니다.

(단위 : 천원)

구 분	당 기	전 기
기초금액	1,199,479	1,230,384
추가금액	473,445	398,597
사용금액	(507,212)	(429,502)
기말금액	1,165,712	1,199,479

당사는 판매된 제품에 대한 품질보증으로 인하여 향후 부담하게 될 비용을 관련 제품이 판매되는 시점에 비용으로 계상하고 있으며, 유사한 제품과 관련된 과거 보증 자료를 기초로 판매보증충당부채를 추정하였습니다.

23-5 당기 및 전기 중 발생한 매출원가 및 판매비와관리비를 성격별로 분류한 내용은 다음과 같습니다

(단위 : 천원)

구 분	당 기	전 기
재고자산의 변동효과	(16,246,736)	(4,529,122)
재고자산의 매입등	633,671,396	766,389,074
종업원급여	28,300,433	28,476,230
감가상각비	5,369,303	5,271,547
무형자산상각비	1,035,869	498,657
투자부동산감가상각비	494,823	425,101
경상연구개발비	14,480,662	14,535,585
세금과공과	2,365,235	3,139,742
지급수수료	3,955,671	4,891,359
수출비용	1,056,291	1,739,974
기타비용	22,846,003	20,953,607
합 계	697,328,950	841,791,754

23-6 당기 및 전기 중 종업원급여의 내역은 다음과 같습니다.

(단위 : 천원)

구 분	당 기	전 기
급여	23,697,773	23,816,236
퇴직급여	2,114,266	2,189,259
복리후생비	2,488,394	2,470,735
합 계	28,300,433	28,476,230

23-7 판매비와 관리비

당기 및 전기 중 판매비와 관리비의 내역은 다음과 같습니다.

(단위 : 천원)

구 분	당기	전기
급여	7,623,969	7,497,366
퇴직급여	706,785	692,722
복리후생비	625,330	583,280
여비교통비	286,913	290,697
접대비	572,107	529,195
감가상각비	1,393,552	1,274,204
무형자산상각비	478,557	314,044
투자부동산감가상각비	494,823	425,100
경상연구개발비	32,773,841	33,454,190
지급수수료	1,937,809	2,447,920
판매보증비	473,445	398,597
광고선전비	251,876	212,922
수출비용	1,056,291	1,739,974
운반비	364,015	374,071
세금과공과	1,539,324	2,555,529
기타	1,520,186	1,289,359
합 계	52,098,823	54,079,170

24. 기타수익 및 기타비용

당기 및 전기 중 기타수익(비용)의 내역은 다음과 같습니다.

(단위 : 천원)

구 분	당기	전기
기타수익:		
유형자산처분이익	8,632	401,158
외화환산이익	1,489,500	3,343,229
외환차익	18,042,998	51,227,843
잡이익	42,554	45,853
무형자산처분이익	-	213,636
리스해지이익	-	16,397
합 계	19,583,684	55,248,116
기타비용:		
무형자산손상차손	-	(2,218,435)
외환차손	(12,805,303)	(22,446,821)
외화환산손실	(3,669,749)	(14,920,083)
기부금	(15,250)	(300)
유형자산처분손실	(8,493)	(781,468)
잡손실	(81,709)	(111,893)
합 계	(16,580,504)	(40,479,000)

25. 금융수익 및 금융원가

25-1 당기 및 전기 중 금융수익 및 금융원가의 내역은 다음과 같습니다.

(단위 : 천원)

구 분	당기	전기
금융수익:		
이자수익(주1)	1,631,773	3,188,747
당기손익-공정가치측정금융자산평가이익	177,778	-
당기손익-공정가치측정금융자산매매이익	128,000	14,824
합 계	1,937,551	3,203,571
금융원가:		
이자비용	(1,848,885)	(3,258,549)
파생상품평가손실	(253,074)	-
파생상품거래손실	-	(82,180)
당기손익-공정가치측정금융자산평가손실	(712,435)	-
당기손익-공정가치측정금융자산매매손실	-	(349,729)
합 계	(2,814,394)	(3,690,458)

(주1) MCNEX VINA와의 계약에 따라 수취하는 채권지연이자가 포함되어 있습니다.

25-2 당기 및 전기 중 금융수익에 포함된 이자수익의 내역은 다음과 같습니다.

(단위 : 천원)

구 분	당기	전기
금융기관예치금	735,901	619,745
채권지연이자(주1)	860,295	2,517,305
대여금	14,718	10,653
금융보증부채환입	20,859	41,044
합 계	1,631,773	3,188,747

(주1) 특수관계자인 MCNEX VINA와의 계약에 따라 수취할 채권지연이자입니다.

25-3 당기 및 전기 중 금융원가에 포함된 이자비용의 내역은 다음과 같습니다.

(단위 : 천원)

구 분	당기	전기
금융기관차입금	1,848,885	3,251,084
기타	-	7,465
합 계	1,848,885	3,258,549

26. 법인세

26-1 당기 및 전기 중 법인세비용(수익)의 주요 구성요소는 다음과 같습니다.

(단위 : 천원)

구 분	당기	전기
당기법인세:		
당기법인세	2,925,056	6,957,283
전기 법인세의 조정사항	(4,413,737)	287,216
자본 및 기타포괄손익에 직접 가감되는 당기법인세	206,580	(1,762,814)
소 계	(1,282,101)	5,481,685
이연법인세:		
일시적차이의 변동	57,009	66,200
법인세비용(수익)	(1,225,092)	5,547,885

26-2 당기 및 전기중 자본에 직접 반영되는 항목과 관련된 당기법인세는 다음과 같습니다.

(단위 : 천원)

구 분	당기	전기
자본에 직접 반영된 당기법인세:		
확정급여제도의 재측정요소	191,130	32,431
주식선택권	15,450	(1,795,245)
합 계	206,580	(1,762,814)

26-3 당기 및 전기 중 당사의 법인세비용차감전순이익과 법인세비용(수익) 간의 관계는 다음과 같습니다.

(단위 : 천원)

구 분	당기	전기
법인세비용차감전순이익	13,648,316	25,536,401
적용세율에 따른 법인세	2,830,498	5,717,809
조정사항:		
- 비공제비용	230,477	262,913
- 당기세액공제	(322,292)	(257,907)
- 이연법인세자산으로 인식하지 아니한 일시적차이 변동효과	(4,434)	(5,097)
- 미환류소득에 대한 당기(이연)법인세 비용	-	535,527
- 경정청구환급세액	(4,347,404)	-
- 전기 신고차이	(27,827)	287,216
- 기타	415,890	(992,576)
법인세비용(수익)	(1,225,092)	5,547,885
유효세율(주1)	-	21.73%

(주1) 당기 법인세수익이 발생하여 유효세율을 산정하지 아니하였습니다.

26-4 당기 및 전기 중 이연법인세자산(부채)의 변동내역은 다음과 같습니다.

<당기>

(단위 : 천원)

구 분	기 초	손익 반영	자본에 직접 반영	기 말
재고자산평가손실	562,238	554,795	-	1,117,033
기타투자자산	173,709	94,522	-	268,231
유형자산재평가차액	(237,709)	23,820	-	(213,889)
감가상각비	308,169	5,007	-	313,176
종업원급여	184,765	(8,242)	-	176,523
퇴직급여부채	108,457	(299,587)	191,130	-
판매보증충당부채	278,280	(34,645)	-	243,635
기타장기종업원급여부채	42,111	(2,461)	-	39,650
외화환산손익	39,571	(12,884)	-	26,687
금융보증부채	3,393	(1,349)	-	2,044
미수수익	(204)	204	-	-
업무승용차 감가상각비한도초과	6,268	4,433	-	10,701
무형자산상각	2,229,274	(525,718)	-	1,703,556
성과급 상여	-	(9,182)	-	(9,182)
주식선택권	235,931	(52,302)	15,450	199,079
이연법인세자산(부채)	3,934,253	(263,589)	206,580	3,877,244

<전 기>

(단위 : 천원)

구 분	기 초	손익 반영	자본에 직접 반영	기 말
재고자산평가손실	411,038	151,200	-	562,238
기타투자자산	145,714	27,995	-	173,709
유형자산재평가차액	(287,122)	49,413	-	(237,709)
감가상각비	262,583	45,586	-	308,169
종업원급여	159,816	24,949	-	184,765
퇴직급여부채	-	76,026	32,431	108,457
판매보증충당부채	270,685	7,595	-	278,280
사용권자산	(157,481)	157,481	-	-
리스부채	160,355	(160,355)	-	-
기타장기종업원급여부채	50,648	(8,537)	-	42,111
외화환산손익	(81,060)	120,631	-	39,571
금융보증부채	4,052	(659)	-	3,393
미수수익	(28)	(176)	-	(204)
업무승용차 감가상각비한도초과	23,437	(17,169)	-	6,268
무형자산상각	1,871,269	358,005	-	2,229,274
주식선택권	1,169,057	862,119	(1,795,245)	235,931
기타	(2,509)	2,509	-	-
이연법인세자산(부채)	4,000,454	1,696,613	(1,762,814)	3,934,253

26-5 보고기간종료일 현재 종속기업투자 등과 관련하여 인식하지 않은 이연법인세 자산은 다음과 같습니다.

(단위 : 천원)

구 분	당기말	전기말
종속기업투자	2,526,234	2,949,287

27. 주당이익

주당이익의 계산내역은 다음과 같습니다.

27-1 기본주당이익

(단위 : 주, 원)

구 분	당기	전기
보통주당기순이익(A)	14,873,407,346	19,988,515,847
가중평균유통주식수(B)(주1)	17,617,312	17,771,926
주당이익(A/B)	844	1,125

(주1) 당기 및 전기의 가중평균유통보통주식수는 주식매수선택권 행사 효과를 반영하여 산정되었습니다.

27-2 가중평균유통주식수

<당기>

(단위 : 주)

구 분	기 간	가중치	주식수	적 수
기초	2023.01.01 ~ 2023.12.31	365	17,684,455	6,454,826,075
자사주 매입	(주1)	(주1)	(106,723)	(33,684,823)
주식선택권 행사	2023.02.15 ~ 2023.12.31	320	5,000	1,600,000
주식선택권 행사	2023.04.10 ~ 2023.12.31	266	7,500	1,995,000
주식선택권 행사	2023.05.31 ~ 2023.12.31	215	20,000	4,300,000
주식선택권 행사	2023.07.12 ~ 2023.12.31	173	5,000	865,000
주식선택권 행사	2023.07.18 ~ 2023.12.31	167	2,500	417,500
계				6,430,318,752
가중평균유통주식수(적수/365일)				17,617,312

(주1) 당기 중 자기주식매입거래가 빈번하게 이루어져, 개별 거래를 별도로 표시하지 않고 통합하여 표시하였습니다.

<전기>

(단위 : 주)

구 분	기 간	가중치	주식수	적 수
기초	2022.01.01 ~ 2022.12.31	365	17,830,432	6,508,107,680
자사주 매입	(주1)	(주1)	(150,277)	(22,472,877)
주식선택권 행사	2022.01.13 ~ 2022.12.31	353	1,000	353,000
주식선택권 행사	2022.03.16 ~ 2022.12.31	291	500	145,500
주식선택권 행사	2022.04.18 ~ 2022.12.31	258	1,500	387,000
주식선택권 행사	2022.05.18 ~ 2022.12.31	228	600	136,800
주식선택권 행사	2022.08.17 ~ 2022.12.31	137	700	95,900
계				6,486,753,003
가중평균유통주식수(적수/365일)				17,771,926

(주1) 전기 중 자기주식매입거래가 빈번하게 이루어져, 개별 거래를 별도로 표시하지 않고 통합하여 표시하였습니다

27-3 회석주당이익

1) 당기 및 전기의 회석주당이익 계산내역은 다음과 같습니다.

(단위 : 주, 원)

구 분	당기	전기
당기순이익	14,873,407,346	19,988,515,847
가중평균유통보통주식수(회석)	17,652,107	17,834,079
회석주당이익	843	1,121

2) 당기 및 전기의 회석주당이익 계산을 위한 가중평균유통보통주식수의 계산내역은 다음과 같습니다.

(단위 : 주)

구 분	당기	전기
가중평균유통보통주식수	17,617,312	17,771,926
주식선택권	34,795	62,153
가중평균유통보통주식수(회석)	17,652,107	17,834,079

28. 공정가치

28-1 금융상품의 장부금액과 공정가치

보고기간종료일 현재 당사의 재무제표에 계상된 모든 금융상품의 장부금액과 공정가치의 비교내역은 다음과 같습니다.

(단위: 천원)

구 분	당기말		전기말	
	장부금액	공정가치	장부금액	공정가치
금융자산				
투자자산	9,146,881	9,146,881	7,261,388	7,261,388
기타금융자산(주3)	576,300	-	421,300	-
매출채권및기타채권(주1,3)	198,527,034	-	215,743,718	-
현금및현금성자산(주3)	3,302,079	-	8,227,395	-
합 계	211,552,294		231,653,801	
금융부채				
매입채무및기타채무(주2,3)	103,834,187	-	101,000,653	-
기타금융부채(주3)	2,076,781	-	1,578,625	-
파생상품금융부채	253,074	253,074	-	-
차입금(주3)	35,597,450	-	47,931,033	-
합 계	141,761,492		150,510,311	

(주1) 선급금 및 선급비용은 금융자산에서 제외하였습니다.

(주2) 선수금, 선수수익, 미지급상여, 연차수당 등은 금융부채에서 제외하였습니다.

(주3) 장부금액이 공정가치의 합리적인 근사치이므로, 공정가치의 공시를 생략하였습니다.

28-2 공정가치 서열체계

보고기간종료일 현재 자산 및 부채의 공정가치 측정 서열체계에 대한 양적공시는 다음과 같습니다.

<당기말> (단위: 천원)

구 분	공정가치	수준	가치평가방법	투입변수
당기손익-공정가치측정 금융자산				
지분증권	1,610,785	3	순자산가치접근법	순자산가치
채무상품	7,536,095	3	순자산가치접근법	해당사항 없음
당기손익-공정가치측정 금융부채				
통화스왑	253,074	2	시장접근법	해당사항 없음

<전기말> (단위: 천원)

구 분	공정가치	수준	가치평가방법	투입변수
당기손익-공정가치측정 금융자산				
지분증권	1,999,814	3	순자산가치접근법	순자산가치
채무상품	5,261,574	3	순자산가치접근법	해당사항 없음

당사는 활성시장에서 거래되지 아니하는 금융상품의 공정가치에 대하여 평가방법을 사용하여 공정가치를 측정하고 있습니다. 이 때, 해당 상품의 공정가치 측정에 요구되는 유의적인 투입변수가 직접적 또는 간접적으로 시장에서 관측가능하다면 해당 상품은 "수준2", 관측할 수 없다면 "수준3"에 포함됩니다. 당기 중 수준 1, 수준 2 및 수준 3 간의 대체는 없습니다.

보고기간종료일 현재 당기 및 전기 중 수준2, 수준3 공정가치의 변동내역은 다음과 같습니다.

<당기> (단위: 천원)

구 분	지분증권	채무상품	통화스왑
기초금액	1,999,814	5,261,574	-
취득금액	-	2,970,149	-
평가손익	(389,029)	(145,628)	253,074
기타금액	-	(550,000)	-
기말금액	1,610,785	7,536,095	253,074

<전기>

(단위: 천원)

구 분	지분증권	채무상품
기초금액	999,814	1,961,574
취득금액	1,000,000	3,407,809
평가손익	-	-
기타금액	-	(107,809)
기말금액	1,999,814	5,261,574

29. 재무위험관리의 목적 및 정책

당사의 주요 금융부채는 차입금, 매입채무및기타채무, 금융보증계약 등으로 구성되어 있으며, 이러한 금융부채는 영업활동을 위한 자금을 조달하기 위하여 발생하였습니다. 또한 당사는 영업활동에서 발생하는 매출채권, 현금 및 단기예금과 같은 다양한 금융자산도 보유하고 있습니다.

당사의 금융자산 및 금융부채에서 발생할 수 있는 주요 위험은 시장위험, 신용위험 및 유동성위험 등이 있으며 당사의 주요 경영진은 아래에서 설명하는 바와 같이, 각 위험별 관리절차를 검토하고 정책에 부합하는지 검토하고 있습니다.

29-1 시장위험

시장위험은 시장가격의 변동으로 인하여 금융상품의 공정가치나 미래현금흐름이 변동할 위험으로 당사는 이자율 변동위험과 환율변동위험에 노출되어 있습니다.

29-1-1 이자율위험

이자율위험은 시장이자율의 변동으로 인하여 금융상품의 공정가치나 미래현금흐름이 변동할 위험입니다. 당사는 변동이자부 단기차입금과 관련된 시장이자율의 변동 위험에 노출되어 있습니다.

29-1-2 환율변동위험

당사는 정상적인 거래에서 야기되는 환율변동위험에 노출되어 있습니다. 동 위험은 해당 영업부문의 기능통화와는 다른 통화로 매출 혹은 구매거래가 발생함에 따른 것입니다.

당사는 상품의 수입 거래와 상품 및 제품의 해외판매로 인하여 USD, JPY 등의 환율 변동위험에 노출되어 있습니다. 보고기간종료일 현재 기능통화 이외의 외화로 표시된 화폐성자산 및 부채의 장부금액은 다음과 같습니다.

(원화단위: 천원)

구 분	당기말			전기말		
	외화금액	원화환산액		외화금액	원화환산액	
외화자산						
현금및현금성자산	USD	541,797	698,593	USD	3,755,940	4,759,902
	JPY	178,221	1,627	JPY	334,441	3,188
	CNY	231,518	41,868	CNY	232,518	42,188
	EUR	7,321	10,444	EUR	7,321	9,892
	VND 외	36,715,278	4,434	VND 외	42,622,278	4,729
매출채권	USD	99,885,363	128,792,187	USD	136,459,427	172,935,032
미수금	USD	3,768,391	4,858,964	USD	2,500,617	3,169,032
자산 계	USD	104,195,551	134,349,744	USD	142,715,984	180,863,966
	JPY	178,221	1,627	JPY	334,441	3,188
	CNY	231,518	41,868	CNY	232,518	42,188
	EUR	7,321	10,444	EUR	7,321	9,892
	VND 외	36,715,278	4,434	VND 외	42,622,278	4,729
외화부채						
매입채무	USD	39,871,472	51,410,276	USD	39,639,353	49,276,113
	JPY	34,968,490	319,143	JPY	64,963,343	619,218
미지급금	USD	1,229,872	1,585,797	USD	1,076,180	1,363,843
	JPY	224,130	2,046	JPY	224,130	2,136
차입금	USD	16,750,000	21,597,450	USD	9,000,000	11,405,700
부채 계	USD	57,851,344	74,593,523	USD	49,715,533	62,045,656
	JPY	35,192,620	321,189	JPY	65,187,473	621,354

보고기간종료일 현재 다른 모든 변수가 일정하다고 가정할 때 외화대비 원화환율이 5% 변동이 당사의 세전순이익에 미치는 효과 및 자본에 미치는 효과에 대한 민감도 분석 결과는 다음과 같습니다.

(단위 : 천원)

구 분	5% 상승시	5% 하락시
순이익 증감	2,974,670	(2,974,670)

상기 민감도 분석은 보고기간종료일 현재 기능통화 이외의 외화로 표시된 화폐성 자산 및 부채를 대상으로 하였습니다.

29-1-3 기타 가격위험

기타 가격위험은 이자율위험이나 환위험 이외의 시장가격의 변동으로 인하여 금융상품의 공정가치나 미래현금흐름이 변동할 위험이며, 당사의 경우 기타가격위험은 제한적입니다.

29-2 신용위험

신용위험은 거래상대방이 의무를 이행하지 않아 재무손실이 발생할 위험입니다. 당사는 영업활동과 재무활동에서 신용위험에 노출되어 있습니다.

29-2-1 매출채권및기타채권

당사는 신용위험을 관리하기 위하여 신용도가 일정 수준 이상인 거래처와 거래하고 있으며, 금융자산의 신용보강을 위한 정책과 절차를 마련하여 운영하고 있습니다.

당사는 신규 거래처와 계약시 공개된 재무정보와 신용평가기관에 의하여 제공된 정보 등을 이용하여 거래처의 신용도를 평가하고 이를 근거로 신용거래 한도를 결정하고 있으며, 담보 또는 지급보증을 제공받고 있습니다.

당사는 주기적으로 거래처의 신용도를 재평가하여 신용거래한도를 재검토하고 담보 수준을 제공하고 있으며 회수가 지연되는 금융자산에 대하여는 분기 단위로 회수지연 현황 및 회수대책이 보고되고 있으며 지연사유에 따라 적절한 조치를 취하고 있습니다.

금융자산의 장부금액은 신용위험에 대한 최대노출정도를 나타냅니다.

보고기간종료일 현재 당사의 신용위험에 대한 최대 노출정도는 다음과 같습니다.

(단위 : 천원)

구 분	당기말	전기말
매출채권	185,803,371	205,558,337
기타채권	12,734,336	10,185,659
합 계	198,537,707	215,743,996

29-2-2 기타의 자산

금융상품 및 대여금 등 기타금융자산으로부터 발생하는 신용위험은 거래상대방의 부도 등으로 발생합니다. 이러한 경우 당사의 신용위험 노출정도는 최대 해당 금융상품 장부금액과 동일한 금액이 될 것입니다.

한편, 당사는 기업은행 등의 금융기관에 현금및현금성자산 및 금융상품 등을 예치하고 있으며, 신용등급이 우수한 금융기관과 거래하고 있으므로 금융기관으로부터의 신용위험은 제한적입니다.

29-2-3 파생상품

당사는 신용평가 기관 한국기업평가의 AA+ 등급의 은행과 파생상품 거래계약을 체결하고 있습니다.

29-2-4 지급보증

당사는 종속기업에게만 보증을 제공하고 있으며, 당기말 현재 당사는 종속기업에 은행차입금 관련 지급보증을 제공하고 있습니다(주석20 참조).

29-3 유동성위험

유동성위험은 만기까지 모든 금융계약상의 약정사항들을 이행할 수 있도록 자금을 조달하지 못할 위험입니다.

당사는 유동성위험을 관리하기 위하여 단기 및 중장기 자금관리계획을 수립하고 현금유출예산과 실제현금유출액을 지속적으로 분석·검토하여 금융부채와 금융자산의 만기구조를 대응시키고 있습니다. 당사의 경영진은 영업활동현금흐름과 금융자산의 현금유입으로 금융부채를 상환가능하다고 판단하고 있습니다.

다음은 보고기간종료일 현재 금융부채별 상환계획으로서 할인되지 않은 계약상의 금액입니다.

<당기말>

(단위 : 천원)

구 분	장부금액	1년이내	1년초과-5년이내	합 계
차입금(주1)	35,597,450	36,117,349	-	36,117,349
금융보증(주2)	13,460,205	13,460,205	-	13,460,205
매입채무및기타채무(주3)	103,834,187	103,834,187	-	103,834,187
파생상품금융부채	253,074	253,074	-	253,074
기타금융부채	2,076,781	9,781	2,067,000	2,076,781
합 계	155,221,697	153,674,596	2,067,000	155,741,596

(주1) 당기말 현재 예상되는 이자비용이 포함되어 있습니다.

(주2) 당사는 엠씨넥스VINA의 차입금에 대해 지급보증을 제공하고 있습니다. 동 금융보증금액은 보증을 요구받을 수 있는 가장 이른 기간의 최대 보증금액입니다.

(주3) 선수금, 미지급상여, 연차수당 등은 금융부채에서 제외하였습니다.

<전기말>

(단위 : 천원)

구 분	장부금액	1년이내	1년초과-5년이내	합 계
차입금(주1)	47,931,033	20,809,388	30,157,846	50,967,234
금융보증(주2)	25,496,849	25,496,849	-	25,496,849
매입채무및기타채무(주3)	101,000,653	101,000,653	-	101,000,653
기타금융부채	1,578,625	14,625	1,564,000	1,578,625
합 계	176,007,160	147,321,515	31,721,846	179,043,361

(주1) 전기말 현재 예상되는 이자비용이 포함되어 있습니다.

(주2) 당사는 엠씨넥스VINA의 차입금에 대해 지급보증을 제공하고 있습니다. 동 금융보증금액은 보증을 요구받을 수 있는 가장 이른 기간의 최대 보증금액입니다.

(주3) 선수금, 선수수익, 미지급상여, 연차수당 등은 금융부채에서 제외하였습니다.

29-4 자본관리

자본관리의 주 목적은 당사의 영업활동을 유지하고 주주가치를 극대화하기 위하여 높은 신용등급과 건전한 자본비율을 유지하기 위한 것입니다.

당사는 자본구조를 경제환경의 변화에 따라 수정하고 있으며, 이를 위하여 배당정책을 수정하거나 자본감소 혹은 신주발행을 검토하도록 하고 있습니다. 한편, 기중 자본관리의 목적, 정책 및 절차에 대한 어떠한 사항도 변경되지 않았습니다.

당사는 부채비율과 순차입금비율을 사용하여 감독하고 있습니다. 부채비율은 총부채를 총자본으로 나누어 산정하며, 순차입금비율은 순차입금을 총자본으로 나누어 산정하고 있습니다. 순차입금은 차입금 및 기타금융부채에서 현금및현금성자산, 단기금융상품을 차감하여 산정하고 있습니다.

보고기간종료일 현재 순부채 및 자기자본은 다음과 같습니다.

(단위 : 천원)

구 분	당기말	전기말
부채비율 :		
부채총계	148,811,177	160,877,015
자본총계	332,269,302	329,308,277
부채비율	44.79%	48.85%
순차입금비율:		
차입금	35,597,450	47,931,033
파생상품금융부채	253,074	-
현금및현금성자산	(3,302,079)	(8,227,395)
단기금융상품	-	(100,000)
순차입금	32,548,445	39,603,638
순차입금비율	9.80%	12.03%

30. 금융상품

보고기간종료일 현재 당사의 범주별 금융상품의 내역은 다음과 같습니다.

30-1 금융자산

<당기말>

(단위 : 천원)

과 목	상각후원가	당기손익- 공정가치측정	합 계
투자자산	-	9,146,881	9,146,881
기타금융자산	576,300	-	576,300
매출채권및기타채권(주1)	198,527,034	-	198,527,034
현금및현금성자산	3,302,079	-	3,302,079
합 계	202,405,413	9,146,881	211,552,294

(주1) 선급금 및 선급비용은 금융자산에서 제외하였습니다.

<전기말>

(단위 : 천원)

과 목	상각후원가	당기손익- 공정가치측정	합 계
투자자산	-	7,261,388	7,261,388
기타금융자산	421,300	-	421,300
매출채권및기타채권(주1)	215,743,718	-	215,743,718
현금및현금성자산	8,227,395	-	8,227,395
합 계	224,392,413	7,261,388	231,653,801

(주1) 선급금 및 선급비용은 금융자산에서 제외하였습니다.

30-2 금융부채

<당기말>

(단위 : 천원)

과 목	상각후원가
매입채무및기타채무(주1)	103,834,187
기타금융부채	2,076,781
파생상품금융부채	253,074
차입금	35,597,450
합 계	141,761,492

(주1) 선수금, 미지급상여, 연차수당 등은 금융부채에서 제외하였습니다.

<전기말>

(단위 : 천원)

과 목	상각후원가
매입채무및기타채무(주1)	101,000,653
기타금융부채	1,578,625
차입금	47,931,033
합 계	150,510,311

(주1) 선수금, 미지급상여, 연차수당 등은 금융부채에서 제외하였습니다.

31. 현금흐름표

31-1 현금흐름표상의 현금은 재무상태표상의 현금및현금성자산이며, 당기 및 전기 중 현금의 유입과 유출이 없는 중요한 거래는 다음과 같습니다.

(단위 : 천원)

구 분	당 기	전 기
유무형자산 처분 미수금 잔액	4,674,194	1,848,312
유무형자산 취득 미지급금 잔액	3,583,319	4,340,420

31-2 당기 및 전기 중 재무활동에서 생기는 부채의 변동은 다음과 같습니다.

<당기>

(단위 : 천원)

구 분	기 초	재무활동 현금흐름	비현금변동		기 말
			대 체	환율변동	
단기차입금	16,525,333	10,601,667	-	(233,000)	26,894,000
유동성장기차입금	2,851,425	(2,851,425)	8,554,275	149,175	8,703,450
장기차입금	28,554,275	(20,000,000)	(8,554,275)	-	-
합 계	47,931,033	(12,249,758)	-	(83,825)	35,597,450

<전기>

(단위 : 천원)

구 분	기 초	재무활동 현금흐름	비현금변동		기 말
			대 체	환율변동	
단기차입금	21,730,852	(5,205,519)	-	-	16,525,333
유동성장기차입금	11,324,000	(6,147,500)	(2,509,125)	184,050	2,851,425
장기차입금	11,805,500	13,687,500	2,509,125	552,150	28,554,275
합 계	44,860,352	2,334,481	-	736,200	47,931,033

◎ 이익잉여금처분계산서(안)

구분	당 기	전 기
	처분예정일 : 2024년 3월 26일	처분확정일 : 2023년 3월 22일
I. 미처분이익잉여금	270,474,732,248	265,636,449,740
1. 전기이월미처분이익잉여금	256,324,693,227	245,755,291,716
2. 당기순이익	14,873,407,346	19,988,515,847
3. 확정급여제도의 재측정요소	(723,368,325)	(107,357,823)
합 계	270,474,732,248	265,636,449,740
II. 이익잉여금처분액	(10,570,639,200)	(9,311,756,513)
임의적립금	-	469,529,013
배당금		
현금배당(주당배당금(액면배당률))	10,570,639,200	8,842,227,500
당기 : 600원(120%)		
전기 : 500원(100%)		
III. 차기이월미처분이익잉여금	259,904,093,048	256,324,693,227

□ 이사의 선임

가. 후보자의 성명 · 생년월일 · 추천인 · 최대주주와의 관계 · 사외이사후보자 등 여부

후보자성명	생년월일	사외이사 후보자여부	감사위원회 위원인 이사 분리선출 여부	최대주주와의 관계	추천인
민동욱	1970.10	사내이사	-	본인	이사회
서보홍	1972.02	사내이사	-	없음	이사회
이상오	1971.05	사외이사	-	없음	이사회
이은영	1975.06	사외이사	분리선출	없음	이사회
총 (4) 명					

나. 후보자의 주된직업 · 세부경력 · 해당법인과의 최근3년간 거래내역

후보자성명	주된직업	세부경력		해당법인과의 최근3년간 거래내역
		기간	내용	
민동욱	(주)엠씨넥스 대표이사	1994~2004 2004~현재	- 현대전자 - 現) 엠씨넥스 대표이사	없음
서보홍	(주)엠씨넥스 구매본부 본부장	1998~2004 2006~2020 2020~현재	- 현대전자 - 엠씨넥스 중국 법인장 - 現) 엠씨넥스 구매본부 본부장	없음
이상오	(주)에이블아이피오 대표이사	2005~2013 2013~2021 2021~현재	- 한국투자증권 - KB증권 이사 - 現) 에이블아이피오 대표이사	없음
이은영	회계사	2012~2016 2016~2018 2023~현재	- 딜로이트 안진회계법인 - 서울대학교산학협력단 전문위원 - 現) 한울회계법인	없음

다. 후보자의 체납사실 여부 · 부실기업 경영진 여부 · 법령상 결격 사유 유무

후보자성명	체납사실 여부	부실기업 경영진 여부	법령상 결격 사유 유무
민동욱	없음	없음	없음
서보홍	없음	없음	없음
이상오	없음	없음	없음
이은영	없음	없음	없음

라. 후보자의 직무수행계획(사외이사 선임의 경우에 한함)

- 이상오 후보자

<p>1. 전문성 본 후보자는 국내 유수의 증권사 근무 경험을 통해 M&A, 금융, 기업자문 분야의 전문성</p>

을 바탕으로 이사회에 참여함으로써 해당 회사가 목표로 하는 IT부품소재 글로벌 전문 기업으로 도약하는 데 기여하고자 함.

2. 독립성

본 후보자는 이사회에 의해 추천되었으며, 경영활동에 대한 객관적인 모니터링과 감시 역할을 수행하는 한편, 회사 경영의 조언자로서 임무를 수행할 예정임. 이사회는 사외이사 후보 추천시, '사외이사 자격요건 적격 확인서'를 통하여 사전에 상법 제382조(이사의 선임, 회사와의 관계 및 사외이사) 제3항 및 제542조의8(사외이사의 선임) 제2항의 사외이사 부적격 사유에 해당하지 않음을 확인함으로써, 사외이사의 기업, 지배주주로부터의 독립성을 확보함.

3. 책임과 의무에 대한 인식 및 준수

본 후보자는 선관주의와 충실 의무, 보고 의무, 감시 의무, 상호 업무집행 감시 의무, 영업금지 의무, 자기거래 금지 의무, 기업비밀 준수 의무 등 상법상 사외이사의 의무를 인지하고 있으며 이를 엄수할 것임. 특히 해당 기업이 강조하고 있는 준법경영을 함께 숙지하고 준수할 것임.

- 이은영 후보자

본 후보자는 공인회계사, 세무사의 자격을 보유한 회계 및 재무전문가로서 삼일회계법인, 딜로이트안진회계법인 등에서 근무 경력을 지니고 있으며, 특히 회계감사, 경영자문 등의 전문성을 바탕으로 이사회에 참여함으로써 해당 회사가 목표로 하는 글로벌 IT부품소재 전문 기업으로 도약하는 데 기여하고자 함.

2. 독립성

본 후보자는 이사회에 의해 추천되었으며, 경영활동에 대한 객관적인 모니터링과 감시 역할을수행하는 한편, 회사 경영의 조언자로서 임무를 수행할 예정임. 이사회는 사외이사 후보 추천시, '사외이사 자격요건 적격 확인서'를 통하여 사전에 상법 제382조(이사의 선임, 회사와의 관계 및 사외이사) 제3항 및 제542조의8(사외이사의 선임) 제2항의 사외이사 부적격 사유에 해당하지 않음을 확인함으로써, 사외이사의 기업, 지배주주로부터의 독립성을 확보함.

3. 책임과 의무에 대한 인식 및 준수

본 후보자는 선관주의와 충실 의무, 보고 의무, 감시 의무, 상호 업무집행 감시 의무, 영업금지 의무, 자기거래 금지 의무, 기업비밀 준수 의무 등 상법상 사외이사의 의무를 인지하고 있으며 이를 엄수할 것임. 특히 해당 기업이 강조하고 있는 준법경영을 함께 숙지하고 준수할 것임.

마. 후보자에 대한 이사회 추천 사유

- 민동욱 후보

후보자는 엠씨넥스 창업주로 회사의 핵심 경쟁력인 연구개발, 영업, 경영관리 등 회사의 총괄업무를 수행하면서 당사가 스마트폰 카메라 모듈, 차량용 카메라 모듈 및 영상 시스템 선도 기업으로 지속 성장할 수 있도록 큰 기여를 하였으며, 당사가 목표로 하는 글로벌 IT부품소재 전문 기업으로 도약하는데 지속적인 기여를 할 수 있을 것으로 판단하여 사내이사 후보자로 추천함.

- 서보홍 후보

후보자는 엠씨넥스의 영업, 품질, 개발 분야의 부문장 및 중국법인 법인장을 역임하였으며, 현재 당사의 구매본부 본부장 재직중임. 후보자는 지난 20년 이상 IT부품소재 사업부문에 재직하면서 당사가 마트폰 카메라 모듈, 차량용 카메라 모듈 및 영상 시스템 선도 기업으로 지속 성장하는데 큰 기여를 하였으며, 당사가 목표로 하는 글로벌 IT부품소재 전문 기업으로 도약하는데 지속적인 기여를 할 수 있을 것으로 판단하여 사내이사 후보자로 추천함..

- 이상오 후보

후보자는 현재 에이블아이피오 대표이사로 재직중이며, 동부증권, 한국투자증권, KB증권을 거친 오랜 경력을 기업 자문 전문가임. 후보자는 M&A, 금융, 기업자문 분야의 전문성을 바탕으로 기업경쟁력 제고에 기여할 것으로 판단되며, 기업 자문가로서 충분한 경험과 지식을 갖추고 있어, 당사 사외이사 및 감사위원회 위원으로서 회사의 경영에 대한 감독 기능을 수행할 수 있는 적임자로 판단하여 후보자로 추천함.

- 이은영 후보

후보자는 공인회계사로서 현재 한울회계법인 회계사로 재직 중이며, 삼일회계법인, 딜로이트안진회계법인에서 근무한 경력이 있는 회계·세무전문가임. 후보자는 회계감사, 경영자문 등의 전문지식을 활용하여 당사의 의사결정 과정에서 전문적 의견을 제시함으로써 기업경쟁력 제고에 기여할 것으로 판단되며, 감사업무에 대한 높은 전문지식과 풍부한 경험을 보유하여 경영의사 결정의 투명성을 제고하고 특히, 회사 감사위원회 직무 수행을 더욱 선진화할 것으로 기대하여 추천함.

확인서

확 인 서

후보자 본인은 본 서류에 기재한 증권의 발행 및 공시 등에 관한 규정 제3-15조 제3항 제3호 가목부터 마목까지의 사항이 사실과 일치함을 확인합니다.

2024년 3월 8일

보고자 : 민 동 욱 (서명  날인)

사내이사 후보 확인서(민동욱)

확 인 서

후보자 본인은 본 서류에 기재한 증권의 발행 및 공시 등에 관한 규정
제3-15조 제3항 제3호 가목부터 바목까지의 사항이 사실과 일치함을
확인합니다.

2024년 3월 8일

보고자 : 서 보 흥 (서명  확인)

사내이사 후보 확인서(서보흥)

확인서

후보자 본인은 본 서류에 기재한 증권의 발행 및 공시 등에 관한 규정 제3-15조 제3항 제3호 기목부터 마목까지의 사항이 사실과 일치함을 확인합니다.

2024년 3월 8일

보고자 : 이상오 (서명 또는 날인)



사외이사 후보 확인서(이상오)

확 인 서

후보자 본인은 본 서류에 기재한 증권의 발행 및 공시 등에 관한 규정
제3-15조 제3항 제3호 가목부터 마목까지의 사항이 사실과 일치함을
확인합니다.

2024년 3월 8일

보고자 : 이 은 영

(서명된 날인)

사외이사 후보 확인서(이은영)

□ 감사위원회 위원의 선임

가. 후보자의 성명·생년월일·추천인·최대주주와의 관계·사외이사후보자 등 여부

후보자성명	생년월일	사외이사 후보자여부	감사위원회 위원인 이사 분리선출 여부	최대주주와의 관계	추천인
이상오	1971.05	사외이사	-	없음	이사회
이은영	1975.06	사외이사	분리선출	없음	이사회
총 (2) 명					

나. 후보자의 주된직업·세부경력·해당법인과의 최근3년간 거래내역

후보자성명	주된직업	세부경력		해당법인과의 최근3년간 거래내역
		기간	내용	
이상오	(주)에이블아이피오 대표이사	2005~2013 2013~2021 2021~현재	- 한국투자증권 - KB증권 이사 - 現) 에이블아이피오 대표이사	없음
이은영	회계사	2012~2016 2016~2018 2023~현재	- 딜로이트 안진회계법인 - 서울대학교산학협력단 전문위원 - 現) 한울회계법인	없음

다. 후보자의 체납사실 여부·부실기업 경영진 여부·법령상 결격 사유 유무

후보자성명	체납사실 여부	부실기업 경영진 여부	법령상 결격 사유 유무
이상오	없음	없음	없음
이은영	없음	없음	없음

라. 후보자에 대한 이사회 추천 사유

- 이상오 후보

후보자는 현재 에이블아이피오 대표이사로 재직중이며, 동부증권, 한국투자증권, KB증권

권을 거친 오랜 경력을 기업 자문 전문가임. 후보자는 M&A, 금융, 기업자문 분야의 전문성을 바탕으로 기업경쟁력 제고에 기여할 것으로 판단되며, 기업 자문가로서 충분한 경험과 지식을 갖추고 있어, 감사위원회 위원으로서 회사의 경영에 대한 감독 기능을 수행할 수 있는 책임자로 판단하여 후보자로 추천함.

- 이은영 후보

후보자는 공인회계사로서 현재 한울회계법인 회계사로 재직 중이며, 삼일회계법인, 딜로이트안진회계법인에서 근무한 경력이 있는 회계 및 세무전문가임. 후보자는 회계감사, 경영자문 등의 전문지식을 활용하여 당사의 의사결정 과정에서 전문적 의견을 제시함으로써 기업경쟁력 제고에 기여할 것으로 판단되며, 감사업무에 대한 높은 전문지식과 풍부한 경험을 보유하여 경영의사 결정의 투명성을 제고하고 특히, 회사 감사위원회 직무수행을 더욱 선진화할 것으로 기대하여 추천함.

확인서

확인서

후보자 본인은 본 서류에 기재한 증권의 발행 및 공시 등에 관한 규정
제3-15조 제3항 제3호 가목, 다목, 라목까지의 사항이 사항이 사실과 일치함을
확인합니다.

2024년 3월 8일

보고자 : 이상오

(서명  날인)

감사위원 후보 확인서(이상오)

확인서

후보자 본인은 본 서류에 기재한 증권의 발행 및 중시 등에 관한 규정
제3-15조 제3항 제3호 가목, 다목, 라목까지의 사항이 사항이 사실과 일치함을
확인합니다.

2024년 3월 8일

보고자 : 이 은 영 (서명 도장 확인)



감사위원 후보 확인서(이은영)

□ 이사의 보수한도 승인

가. 이사의 수 · 보수총액 내지 최고 한도액

(당 기)

이사의 수 (사외이사수)	5 (3)
보수총액 또는 최고한도액	1,500,000,000원

(전 기)

이사의 수 (사외이사수)	5 (3)
실제 지급된 보수총액	743,000,003 원
최고한도액	1,500,000,000원

※ 기타 참고사항

■ 전자투표에 관한 사항

당사는 상법 제368조의4에 따른 전자투표제도를 이번 주주총회에서 활용하기로 결의하였고, 이 제도의 관리업무를 삼성증권에 위탁하였습니다. 주주님들께서는 아래에서 정한 방법에 따라 주주총회에 참석하지 아니하고 전자투표방식으로 의결권을 행사하실 수 있습니다.

가. 전자투표 관리시스템 주소 : <https://vote.samsungpop.com>

나. 전자투표 행사 기간 : 2024년 3월 16일 오전 9시 ~ 2024년 3월 25일 오후 5시
(기간 중 24시간 이용 가능)

다. 본인 인증 방법은 공동인증, 카카오페이, 휴대폰인증을 통해 주주 본인을
확인 후 의안별로 의결권행사

라. 수정동의안 처리: 주주총회에서 상정된 의안에 관하여 수정동의가 제출되는

경우 전자투표는 기권으로 처리

■ 주주총회 집중(예상)일 주주총회 개최 사유

당사는 주주들의 원활한 참석을 위해 주주총회 자율분산 프로그램에 참여하여, 2024년 3월 26일 10시 주주총회 개최를 결정하였습니다.

따라서, 주총 집중일 개최 사유 신고 의무가 없습니다.

IV. 사업보고서 및 감사보고서 첨부

가. 제출 개요

제출(예정)일	사업보고서 등 통지 등 방식
2024년 03월 18일	1주전 회사 홈페이지 게재

나. 사업보고서 및 감사보고서 첨부

당사는 상법시행령 제31조(주주총회의 소집공고)에 의거하 2024년 3월 18일까지 감사보고서 및 사업보고서를 전자공시시스템(<http://dart.fss.or.kr>)에 공시하고 당사 홈페이지(<http://www.mcnex.com>) 투자정보- IR센터-전자공고 메뉴에 게재 예정입니다.

한편, 이 사업보고서는 향후 주주총회 이후 변경되거나 오기 등이 있는 경우 수정될 수 있으며, 이 경우 전자공시시스템(<http://dart.fss.or.kr>)에 정정보고서를 공시할 예정입니다. 이 점을 참조하시기 바랍니다.

※ 참고사항

■ 전자투표에 관한 사항

당사는 상법 제368조의4에 따른 전자투표제도를 이번 주주총회에서 활용하기로 결의하였고, 이 제도의 관리업무를 삼성증권에 위탁하였습니다. 주주님들께서는 아래에서 정한 방법에 따라 주주총회에 참석하지 아니하고 전자투표방식으로 의결권을 행사하실 수 있습니다.

가. 전자투표 관리시스템 주소 : <https://vote.samsungpop.com>

나. 전자투표 행사 기간 : 2024년 3월 16일 오전 9시 ~ 2024년 3월 25일 오후 5시
(기간 중 24시간 이용 가능)

다. 본인 인증 방법은 공동인증, 카카오페이, 휴대폰인증을 통해 주주 본인을
확인 후 의안별로 의결권행사

라. 수정동의안 처리: 주주총회에서 상정된 의안에 관하여 수정동의가 제출되는
경우 전자투표는 기권으로 처리

■ 주주총회 집중(예상)일 주주총회 개최 사유

당사는 주주들의 원활한 참석을 위해 주주총회 자율분산 프로그램에 참여하여,
2024년 3월 26일 10시 주주총회 개최를 결정하였습니다.

따라서, 주총 집중일 개최 사유 신고 의무가 없습니다.